11 2337-7081 WWW.SPDIARIO.COM.BR | DÓLAR R$ 5.50 | EURO R$ 6.45

QUINTA 10/07/2025

APENAS R$ 1,90

EDIÇÃO NACIONAL

diário de S.Paulo

Trump envia carta a Lula e impõe tarifa de 50% a produtos brasileiros

O presidente dos Estados Unidos não poupou críticas à condução dos processos judiciais no Brasil e classificou as ações contra Bolsonaro como uma 'caça às bruxas' **P6**

Sistema SmartSampa identifica e leva à prisão namorado de vereadora do PSOL

Flavio Eduardo dos Santos foi identificado por câmeras inteligentes operadas pela Prefeitura **P3**

Dólar fecha a R$ 5,50 com tarifas de Trump para o Brasil

Mercado financeiro reagiu após o presidente americano afirmar que pretendia anunciar o nível de tarifas de importação que será aplicado ao Brasil **P5**

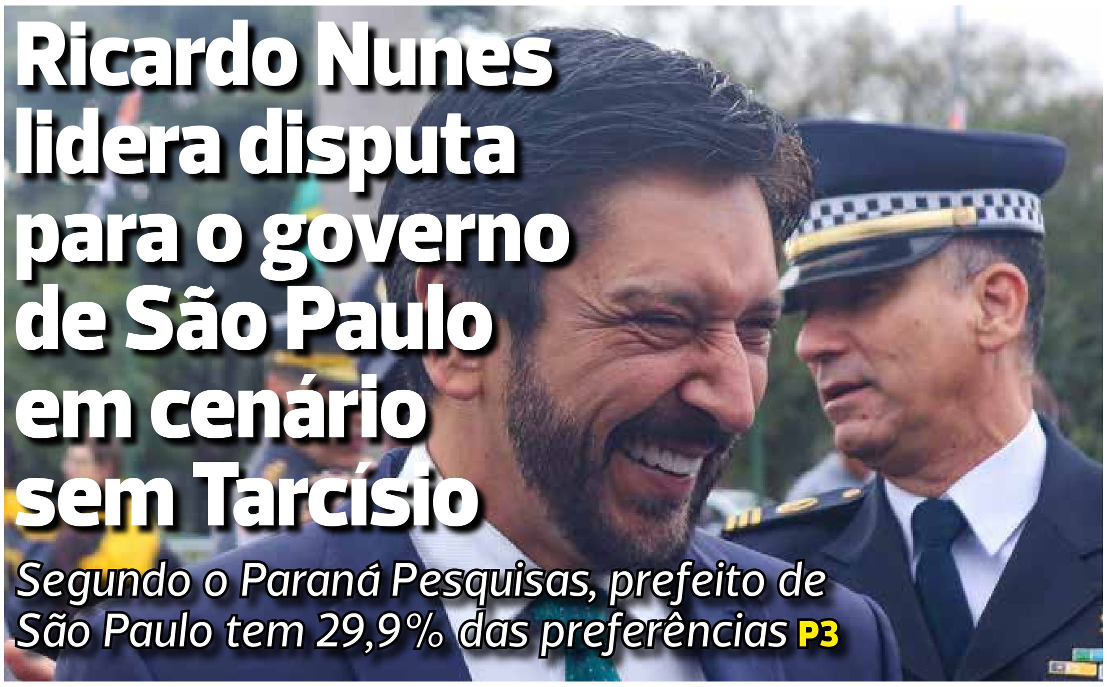

Ricardo Nunes lidera disputa para o governo de São Paulo em cenário sem Tarcísio

Segundo o Paraná Pesquisas, prefeito de São Paulo tem 29,9% das preferências **P3**

Anac atualizará regras de operações para voos de balão após acidentes

Regulação brasileira permite duas atuações de balonismo, de aerodesporto e certificada **P9**

Palmeiras

Palmeiras bate meio bilhão de investimento em reforços para 2025 **P12**

São Paulo

São Paulo negocia com Gonzalo Tapia, atacante do River Plate **P13**

Corinthians

Corinthians tem 10 mil sócios aptos a voto em processo de impeachment de Augusto Melo **P10**

Santos

Neymar treina com novo visual, e Santos encerra preparação para amistoso **P13**

Ano 138 / N.º 46.797 **Publicidade: (11) 2337–7081**

SIGA O DIÁRIO DE S. PAULO
www.spdiario.com.br

twitter.com/diariosp

www.facebook.com/diariosp

Fale com o Diário: (11) 2337-7084

Alckmin diz não ver nenhuma razão para aumento de tarifa dos EUA ao Brasil

Declaração foi feita no mesmo dia em que o presidente Donald Trump anunciou a imposição de uma taxa de 50% sobre todos os produtos brasileiros exportados ao país norte-americano

Da Redação

O vice-presidente e ministro do Desenvolvimento, Indústria, Comércio e Serviços, Geraldo Alckmin, disse nesta quarta-feira (9), que não vê "nenhuma razão" para aumento de tarifa dos Estados Unidos em relação ao Brasil. "Eu não vejo nenhuma razão para aumento de tarifa em relação ao Brasil. O Brasil não é problema para os Estados Unidos, é importante sempre reiterar isso", afirmou após participar de evento na sede do MDIC, em Brasília. "Os Estados Unidos têm, realmente, um déficit de balança comercial, mas com o Brasil têm superávit."

O presidente americano, Donald Trump, anunciou a imposição de uma tarifa de 50% sobre todos os produtos brasileiros exportados ao país norte-americano, com início marcado para 1º de agosto de 2025.

Alckmin frisou ainda que, dos 10 produtos que os EUA mais exportam para o Brasil, oito têm alíquota zero. "Então, é uma medida que em relação ao Brasil é injusta e prejudica a própria economia americana, porque você tem uma integração na área comercial. "Ele exemplificou com o caso do aço, já que o Brasil é o terceiro comprador do carvão siderúrgico americano, fabrica o semielaborado e vende para os EUA, que faz o equipamento elaborado. "Nós não vamos mudar o tom, o tom tem que ser o mesmo. Nós temos 200 anos de amizade com os Estados Unidos", prosseguiu o vice-presidente. "Há um universo de possibilidades aí pela frente de win-win, de ganha-ganha", completou.

Tarifas aplicadas

Mais cedo, Trump anunciou uma alíquota tarifária de 30% sobre o Sri Lanka. Foi o sétimo país a receber a carta sobre tarifas apenas nesta quarta-feira. O republicano anunciou tarifas para Argélia, Filipinas, Líbia, Iraque, Moldávia e Brunei. Outros 14 países, dentre eles o Japão e a Coreia do Sul, também já foram notificados com as alíquotas.

PEDRO KIRILOS/ESTADÃO CONTEÚDO

Moraes diz que Eduardo Bolsonaro interfere em processo de ação da suposta trama golpista

Declaração foi feita após o parlamentar compartilhar um vídeo nas redes sociais, no qual o deputado federal Gustavo Gayer diz que o sistema judiciário do Brasil é um risco para a democracia

Foto:Michel Jesus/Câmara dos Deputados

Da Redação

O ministro Alexandre de Moraes, do Supremo Tribunal Federal (STF), disse nesta quarta-feira (9) que o deputado federal licenciado Eduardo Bolsonaro (PL-SP) continua interferindo no andamento da ação penal da trama golpista. A avaliação está na decisão na qual o ministro determinou a inclusão de um vídeo postado pelo parlamentar nas redes sociais no inquérito em que é investigado pelos crimes de coação no curso do processo e obstrução de investigação.

No vídeo, o deputado federal Gustavo Gayer (PL-GO) diz que o sistema judiciário do Brasil é um risco para a democracia. O discurso, legendado para o inglês, foi feito durante a manifestação do dia 29 de junho em apoio ao ex-presidente Jair Bolsonaro, na Avenida Paulista, em São Paulo. "Verifica-se que o investigado Eduardo Nantes Bolsonaro permanece praticando condutas com o objetivo de interferir e embaraçar o regular andamento da AP 2.668/DF [núcleo 1], que já se encontra em fase de apresentação de alegações finais pelas partes", argumenta Moraes. O ministro também pediu a manifestação da Procuradoria-Geral da República (PGR) sobre a questão.

Em março deste ano, Eduardo Bolsonaro pediu licença de 122 dias do mandato parlamentar e foi morar nos Estados Unidos, sob a alegação de perseguição política. O deputado licenciado é investigado pela suposta atuação para incitar o governo norte-americano a adotar medidas contra Moraes, escolhido relator do caso por também atuar no comando das ações da suposta trama golpista e no inquérito das fake news.

Na segunda-feira (7), o presidente do Estados Unidos, Donald Trump, defendeu Jair Bolsonaro nas redes sociais e criticou o julgamento do ex-presidente pelo Supremo. "Estarei assistindo muito de perto à caça às bruxas de Jair Bolsonaro, sua família e milhares de seus apoiadores", disse Trump, que também pediu para deixar Bolsonaro "em paz". Após a publicação, o presidente Luiz Inácio Lula da Silva declarou que o Brasil é um país soberano e que não vai aceitar interferências externas.

Ricardo Nunes lidera disputa para o governo de São Paulo em cenário sem Tarcísio

Segundo o Paraná Pesquisas, prefeito de São Paulo tem 29,9% das preferências, seguido por Márcio França (PSB), com 14,2%, e Erika Hilton (PSOL), com 11,8%; governador é cotado para disputar a Presidência

Gabriel Silva/E.fotografia/Estadão Conteúdo

Da Redação

Um levantamento do Instituto Paraná Pesquisas divulgado nesta quarta-feira (9) aponta o prefeito de São Paulo, Ricardo Nunes (MDB), como líder das intenções de voto em um cenário sem Tarcísio de Freitas na disputa pelo governo do estado em 2026. Nunes tem 29,9% das preferências, seguido por Márcio França (PSB), com 14,2%, e Erika Hilton (PSOL), com 11,8%. Completam a lista Rodrigo Manga (8,8%), Alexandre Padilha (6,5%), Paulo Serra (4,9%) e Felipe D'Avila (2,9%). Os indecisos somam 6,8%, e os que dizem votar em branco ou nulo, 14,3%.

Em comparação com a pesquisa de maio, Nunes manteve estabilidade (de 29,5% para 29,9%), enquanto França caiu dois pontos e Hilton teve leve alta. O cenário apresenta uma configuração equilibrada entre nomes da centro-direita, centro-esquerda e esquerda, com Nunes isolado na frente, mas sem margem suficiente para garantir vitória no primeiro turno.

Na simulação de segundo turno contra Geraldo Alckmin (PSB), o atual prefeito aparece com 42,1%, contra 37,7% do ex-governador. Outros 14,6% dizem votar em branco ou nulo, e 5,5% não souberam responder. O resultado aponta um cenário de empate técnico, considerando a margem de erro de 2,4 pontos percentuais. Além disso, Nunes também aparece como possível adversário de Márcio França em outra simulação, onde lidera com 48,8% contra 27,9% do ministro do Empreendedorismo.

O governador Tarcísio de Freitas (Republicanos) lidera a disputa para a reeleição nos cenários em que aparece como candidato. No primeiro deles, Tarcísio tem 44,6% das intenções de voto, à frente de Geraldo Alckmin (PSB), com 20,6%. Também aparecem Erika Hilton (PSOL), com 9,6%; Rodrigo Manga (Republicanos), com 5,3%; Alexandre Padilha (PT), com 4,4%; Paulo Serra (PSDB), com 3,9%, e Felipe D'Avila, com 1,3%.

Nos outros dois cenários, com presenças de Márcio França (PSB) e Fernando Haddad no lugar de Alckmin, Tarcísio amplia a vantagem: tem 47,3% no primeiro e 46,8% no segundo. Apesar do favoritismo, o governador é cotado para disputar a Presidência como principal candidato da centro-direita, caso Jair Bolsonaro não consiga reverter sua inelegibilidade. A pesquisa ouviu 1.680 eleitores entre 4 e 8 de julho em 84 municípios paulistas, com margem de erro de 2,4 pontos percentuais e nível de confiança de 95%.

Coluna ESPLANADA

Leandro Mazzini
Com Equipe DF, SP e RJ
www.colunaesplanada.com.br

Que pasa!?

O presidente do Paraguai, Santiago Peña, deu um aperto no presidente Lula da Silva, e foi contundente na fala, diz quem presenciou a cena semana passada na Cúpula do Mercosul em Buenos Aires. Ele cobrou Lula respostas sobre a suposta espionagem da Agência Brasileira de Inteligência contra membros do seu governo, diretores da Usina Binacional de Itaipu. A sós, após o evento, Peña lembrou a Lula que as relações bilaterais não podem deixar de prescindir da confiança mútua. Nas entrelinhas, o paraguaio – que retirou seu embaixador de Brasília – deixou claro que Brasil e Paraguai devem seguir em tratativas abertas e transparentes com o novo Tratado de Itaipu. O presidente Peña subiu o tom depois que Mauro Vieira ignorou os apelos do país. Por aqui, o Governo aponta que a suposta espionagem começou na gestão de Jair Bolsonaro, porém os paraguaios suspeitam de que continuou na Era Lula III.

Bahia refém!

A Bahia está refém do crime. Casos de violência de facções e da Polícia explodem, diante de uma PM mal paga e insatisfeita. O tráfico está dominando principalmente cidades turísticas do litoral Sul. Há dias um turista morreu baleado em falsa blitz a caminho de Porto Seguro. Na região, foi metralhado carro de diretor de presídio e é praxe ver estradas bloqueadas em protestos por pessoas desaparecidas.

Soou o berrante

A turma do agro do Mato Grosso entrou na ofensiva contra o senador Wellington Fagundes (PL-MT) por ciumeira. Um grupo foi de mala e cuia encontrar no Rio o ex-presidente Jair Bolsonaro, que os recebeu. A turma voltou feliz para Cuiabá. No mesmo dia, Bolsonaro chamou para café o senador, que estava no Rio, e garantiu que ele, líder nas pesquisas, será seu candidato ao Governo – contrariando parte da bancada viajante.

Auxílio$-moradia$

O Conselho Nacional de Justiça barrou o pagamento de auxílio-moradia a juízes substitutos, com o entendimento de que a ausência de titularização dos magistrados inviabiliza o recebimento. O colegiado seguiu voto do relator, conselheiro Ulisses Rabaneda – para quem a revogação do benefício não afronta, claro, o devido processo legal. Uma falta de bom senso dos togados que não precisava parar no CNJ.

Hermanos...

Diplomatas argentinos que trabalharam nas agendas do Mercosul também reconhecem que o Brasil decidiu se afastar do governo de Javier Milei da Argentina, por meio do assessor especial de Lula da Silva, Celso Amorim, e do chanceler Mauro Vieira. Milei, no início da sua gestão, indicou como chanceler Gerardo Werthein, e a turma daqui, digamos, não lida bem com ele...

Brasília decolou

Atrás apenas dos Estados Unidos, o Brasil aparece como 2º País no ranking internacional dos 100 aeroportos mais bem avaliados do mundo, segundo levantamento da AirHelp Score. O Aeroporto Internacional de Brasília aparece entre os 10 melhores do mundo, ocupando a 4ª posição. Em 1º lugar está o Aeroporto da Cidade do Cabo, na África do Sul, seguido pelo de Hamad, no Catar, e o Rei Khaled, na Arábia Saudita.

ESPLANADEIRA

#Generali Brasil divulga relatório de sustentabilidade com avanços em ESG. #Forma Turismo leva mais de 30 mil jovens para o Porto Festival em 2025, Porto Seguro (BA). #Com suporte da Koru, Desktop abre 80 vagas exclusivas para PCDs. #Jornada de transformação cultural vivida pela BOAVISTA é destaque no Prêmio Ser Humano 2025. #Índice Stone revela queda de 4,2% do varejo em junho e 0,5% de retração no 1º semestre. #Nova Friburgo (RJ) recebe sábado (12) o Grand Tasting do Serra Wine Week.

Sistema SmartSampa identifica e leva à prisão namorado de vereadora do PSOL

Flavio Eduardo dos Santos foi identificado por câmeras inteligentes operadas pela Prefeitura

Da Redação

Na manhã desta quarta-feira (09), Flavio Eduardo dos Santos, namorado da vereadora Silvia Ferraro, do PSol, foi preso no Brás, região central de São Paulo. A detenção ocorreu após sua identificação por meio do sistema de monitoramento SmartSampa, operado pela Prefeitura da cidade.

Flavio, de 49 anos, possuía uma condenação anterior de sete anos de prisão por roubo. O registro da ocorrência está sendo conduzido no 8º Distrito Policial (Belenzinho).

A vereadora Silvia Ferraro emitiu uma nota esclarecendo que tomou conhecimento do mandado de prisão expedido contra Flavio apenas nesta mesma quarta-feira. Segundo ela, a ordem judicial refere-se a um processo datado de 2014 e revela que o casal estava em um relacionamento recente.

“Qualquer tentativa de associar o nome da vereadora e sua atuação política a este caso é totalmente caluniosa. É fundamental que as garantias do devido processo legal sejam respeitadas em todas as situações e julgamentos”, afirmou Ferraro em sua declaração.

A Secretaria da Segurança Pública (SSP) confirmou a captura do homem por volta das 10h na Avenida Rangel Pestana. Em comunicado, a pasta detalhou que guardas municipais abordaram Flavio e, ao realizarem a verificação nos sistemas disponíveis, constataram a existência do mandado de prisão emitido pela 14ª Vara Criminal Central de São Paulo. Ele foi encaminhado ao 8º DP, onde a ordem foi ratificada e ele permanece à disposição da Justiça.

Reprodução | Facebook

Governo federal cobra educação antirracista nas polícias de SP após morte de marceneiro negro

Guilherme Dias morreu na sexta-feira (4) após levar um tiro na cabeça disparado pelo policial militar Fábio Anderson, em Parelheiros, na Zona Sul de São Paulo, enquanto corria para pegar um ônibus. SSP diz que PMs já integram grupo de trabalho antirracista para construir segurança pública mais inclusiva

Da Redação

O Ministério dos Direitos Humanos e da Cidadania (MDHC) publicou nesta quarta-feira (9) um comunicado exigindo apuração rigorosa na investigação do assassinado do marceneiro negro Guilherme Dias Santos Ferreira.

O jovem morreu na sexta-feira (4) após levar um tiro na cabeça disparado pelo policial militar Fábio Anderson Pereira de Almeida, em Parelheiros, na Zona Sul de São Paulo, enquanto corria para pegar o ônibus de volta para casa, cerca de minutos após bater o ponto de saída no trabalho.

“O MDHC exige uma apuração rigorosa, célere e transparente do caso, com a imediata responsabilização de todos os envolvidos. A justiça para Guilherme Dias e sua família é um passo fundamental para a construção de uma sociedade mais justa, onde a cor da pele não defina o risco de morte”, escreveu.

Em um trecho do comunicado, a pasta se solidarizou com a família de Guilherme e solicitou a inclusão de uma educação antirracista nas polícias para combater o racismo institucional.

“[Há] a necessidade inadiável da adoção de uma formação contínua em direitos humanos pelos órgãos policiais. Essa formação deve incluir uma educação antirracista, combatendo o racismo institucional que, infelizmente, ainda permeia nossas estruturas de segurança pública e se manifesta em ações violentas e discriminatórias.”

No boletim de ocorrência, o PM alegou que teria confundido o jovem com um assaltante. Agente do 12° Batalhão de Polícia Militar Metropolitano, Fábio chegou a ser preso em flagrante por homicídio culposo após o crime, mas pagou fiança de R$ 6,5 mil e foi liberado. Ele foi afastado do serviço operacional.

Na ação, uma mulher, que estava no ponto de ônibus, foi atingida de raspão por um disparo. A defesa do policial disse que não vai se manifestar e irá aguardar o andamento das investigações.

Na segunda-feira (7), o coronel Emerson Massera, chefe de comunicação da Polícia Militar do Estado de São Paulo, afirmou que o agente que atirou na cabeça e matou o marceneiro cometeu um “erro de avaliação”.

Em nota, a Secretaria da Segurança Pública (SSP) disse que o policial responde a inquérito conduzido pelo Departamento de Homicídios e Proteção à Pessoa (DHPP). Segundo a SSP, a gestão investe na qualificação das forças de segurança e atualização dos protocolos de operação.

Foto: Reprodução/TV Globo

“Durante a formação, todos cursam disciplinas de Direitos Humanos que abordam o combate ao racismo, à violência de gênero e a outros crimes de intolerância. Além disso, a Polícia Militar integra o grupo de trabalho ‘Movimento Antirracista – Segurança do Futuro’, coordenado pela Universidade Zumbi dos Palmares, voltado à construção de uma segurança pública mais equitativa e inclusiva”, afirmou.

Dólar fecha a R$ 5,50 com tarifas de Trump para o Brasil

Mercado financeiro reagiu após o presidente americano afirmar que pretendia anunciar ainda hoje ou amanhã o nível de tarifas de importação que será aplicado ao Brasil

Da Redação

O dólar acentuou bastante o ritmo de alta no mercado local ao longo da tarde desta quarta-feira (9), com busca por posições cambiais defensivas após o presidente dos Estados Unidos, Donald Trump, afirmar que pretendia anunciar ainda hoje ou na quinta (10) o nível de tarifas de importação que será aplicado ao Brasil. Com o mercado à vista já fechado, Trump anunciou tarifas de 50% a produtos brasileiros, o que levou a uma disparada do dólar futuro para agosto, que atingiu o nível de R$ 5,63, em paralelo à deterioração dos demais ativos domésticos.

O dólar à vista, que registrou máxima a R$ 5,5034 na reta final dos negócios, encerrou a sessão em alta de 1,04%, a R$ 5,5024 – maior valor de fechamento e acima do nível de R$ 5,50 pela primeira vez desde 25 de junho (R$ 5,5551). A liquidez foi contida em razão de feriado no estado de São Paulo. Com a arrancada desta quarta, a divisa passa a acumular alta de 1,43% na semana e de 1,26% nos sete primeiros pregões de julho, depois terminar o primeiro semestre com desvalorização de 12,07% No ano, a moeda americana agora recua 10,97% em relação ao real.

Termômetro do comportamento do dólar em relação a uma cesta de seis divisas fortes, o índice DXY rondou a estabilidade ao longo da tarde, por volta dos 97,500 pontos.

O Dollar Index avança pouco mais de 0,70% neste início de julho, mas ainda apresenta perdas de dois dígitos em 2025.

O dólar subiu em relação às principais divisas emergentes pares do real, com exceção do peso colombiano.

Além de sinalizar com imposição de tarifa maior ao Brasil, com a afirmação de que o país “não tem sido bom para os EUA”, Trump anunciou nesta quarta mais uma rodada de

Cris Faga/Dragonfly Press/Estadão Conteúdo

aumentos tarifários para uma série de países a partir de 1º de agosto, incluindo Argélia, Filipinas, Líbia e Iraque, entre outros. Nos últimos dias, o presidente dos EUA já enviou cartas anunciando taxas de importação para mais de 14 países, com destaque para Japão e Coreia do Sul. A grande expectativa é em torno das negociações comerciais com a União Europeia e a Índia.

Apesar dos alertas em torno da incerteza e dos eventuais impactos inflacionários do tarifaço de Trump, a ata do encontro do Fed em junho, divulgada à tarde, não esfriou as apostas em cortes de juros nos EUA nos próximos meses. O documento revela que a maioria dos dirigentes do Fed julga que seria apropriado afrouxar a política monetária neste ano. Dois deles estão abertos a redução da taxa já neste mês.

‘BC não vai ceder: compromisso é com a meta de inflação’, diz Galípolo

Presidente do Banco Central rechaça pressão por juros menores e reforça papel da autoridade monetária como defensora do poder de compra da população

Da Redação

A fala ocorre em meio a pressões políticas por redução da taxa Selic, atualmente em nível elevado, o que encarece o crédito para empresas e consumidores. Galípolo ressaltou que nenhum dirigente da autarquia se satisfaz com juros altos, mas que essa é uma medida **necessária para manter a inflação dentro da meta oficial de 3%.

Inflação controlada protege o poder de compra

O presidente do BC destacou que manter a inflação controlada não é uma questão subjetiva, mas sim um comando legal: “Há um comando legal. A meta é 3%. Quando eu digo isso, estou defendendo a meta. O Banco Central é a última linha de defesa que existe para proteger o poder aquisitivo das pessoas”, frisou.

Segundo ele, permitir que a moeda nacional perca valor de forma contínua tem um efeito “deletério” – ou seja, prejudicial à sociedade, pois corrói os ganhos da população, especialmente dos mais pobres.

O que é a taxa Selic e por que ela importa

A Selic é a taxa básica de juros da economia brasileira. Quando está alta, encarece o crédito, desestimula o consumo e ajuda a conter a inflação. Por outro lado, quando está mais baixa, o crédito fica mais barato, impulsionando o consumo e o investimento. Como explicou Galípolo, a política de juros do BC influencia diretamente nas taxas cobradas pelos bancos, mas não são as instituições financeiras as principais compradoras de títulos públicos – e sim os fundos de investimento, que buscam moedas estáveis e previsibilidade fiscal.

Rigor com o câmbio

O presidente do BC também reforçou que o compromisso com o câmbio flutuante e a firmeza no combate à inflação são essenciais para manter a credibilidade da moeda nacional. Investidores, segundo ele, não aceitam comprar dívida denominada em uma moeda que perde

Divulgação/ Julia Bandeira

até 15% ao ano.

“A ilustração é clara: não se atrai capital e não se protege o cidadão com uma moeda fraca. Precisamos manter o real estável e previsível”, concluiu. A fala de Galípolo deixa claro que o Banco Central não pretende afrouxar sua atuação, mesmo diante de críticas e pedidos por maior “flexibilidade” na política monetária. A manutenção do poder de compra e o compromisso com a meta de inflação continuam sendo os pilares da atuação da autarquia.

Trump envia carta a Lula e impõe tarifa de 50% a produtos brasileiros

O presidente dos Estados Unidos não poupou críticas à condução dos processos judiciais no Brasil e classificou as ações contra Bolsonaro como uma ‘caça às bruxas’; taxação entra em vigor em 1º de agosto

Da Redação

O ex-presidente dos Estados Unidos, Donald Trump, anunciou a imposição de uma tarifa de 50% sobre todos os produtos brasileiros exportados ao país norte-americano, com início marcado para 1º de agosto de 2025. A medida foi comunicada oficialmente em uma carta enviada ao presidente Luiz Inácio Lula da Silva, divulgada nesta quarta-feira (9), e representa uma retaliação direta aos supostos ataques do Brasil à liberdade de expressão e ao tratamento dado ao ex-presidente Jair Bolsonaro.

Na carta endereçada ao Palácio do Planalto, Trump não poupou críticas à condução dos processos judiciais no Brasil. Ele classificou as ações contra Bolsonaro como uma “caça às bruxas” que, segundo ele, “deve ser encerrada imediatamente”. “A forma como o Brasil tem tratado o ex-presidente Bolsonaro – um líder altamente respeitado em todo o mundo durante seu mandato, inclusive pelos Estados Unidos – é uma desgraça internacional”, escreveu Trump.

Críticas ao STF e à censura digital

O republicano também disparou contra o Supremo Tribunal Federal (STF), acusando a Corte brasileira de emitir “ordens de censura secretas e ilegais” contra plataformas norte-americanas de redes sociais. Segundo Trump, essas decisões violam os princípios da liberdade de expressão e justificam medidas de proteção comercial.

“Devido aos ataques insidiosos do Brasil contra eleições livres e os direitos fundamentais à liberdade de expressão dos americanos (...), cobraremos uma tarifa de 50% sobre qualquer produto brasileiro enviado aos Estados Unidos”, diz o texto. Trump também alertou que produtos redirecionados por outros países para driblar a tarifa também estarão sujeitos à sobretaxa.

Relações comerciais sob pressão

O presidente dos Estados Unidos afirmou que as relações comerciais com o Brasil são “muito injustas” e culpou políticas tarifárias e barreiras comerciais brasileiras pelos desequilíbrios na balança comercial. Ele argumenta que a tarifa imposta é “muito inferior ao que seria necessário” para restaurar a paridade entre os países.

“Nossa relação tem sido, infelizmente, muito distante da reciprocidade (...). A tarifa de 50% é bem inferior ao necessário para que haja igualdade de condições comerciais”, afirma Trump.

Investigação e ameaças de sanções

Trump também ordenou ao Representante de Comércio dos Estados Unidos, Jamieson Greer, que inicie uma investigação sob a Seção 301 da legislação comercial americana, com o objetivo de apurar práticas desleais atribuídas ao Brasil, sobretudo no que tange ao comércio digital. Além disso, ele deixou claro que qualquer aumento de tarifas por parte do Brasil resultará em retaliação adicional por parte dos EUA.

ANDREW CABALLERO-REYNOLDS / AFP

“Se por qualquer razão o Brasil decidir aumentar suas tarifas, então qualquer valor que o Brasil aplicar será adicionado aos 50% que cobraremos”, advertiu.

Possibilidade de negociação

Apesar do tom duro, Trump deixou uma abertura para o diálogo e possível redução da tarifa, desde que o Brasil promova uma abertura comercial e eliminação de barreiras. “Essas tarifas poderão ser modificadas – para cima ou para baixo – dependendo do nosso relacionamento com seu país. Você nunca ficará decepcionado com os Estados Unidos da América”, concluiu o republicano.

A carta intensifica a tensão diplomática entre os dois países em um momento de crescente instabilidade geopolítica e de polarização eleitoral nos Estados Unidos. Até o momento, o governo brasileiro não se pronunciou oficialmente sobre o conteúdo da mensagem nem sobre as possíveis consequências da nova medida tarifária.

Fed diz em ata considerar a incerteza em torno das perspectivas econômicas como ‘elevada’

Segundo o documento, a equipe do banco central americano continua considerando riscos de previsão de inflação enviesados para cima

Da Redação

Os integrantes do Federal Reserve (Fed) continuam considerando os riscos em torno da previsão de inflação enviesados para cima, já que a alta projetada da inflação neste ano pode ser mais persistente do que o assumido na projeção de base, aponta a ata da última reunião de política monetária do BC dos EUA, publicada nesta quarta-feira (9). Segundo o documento, o Fed ainda considera a incerteza em torno das perspectivas econômicas como “elevada”, reflexo da incerteza em torno das mudanças nas políticas comercial, fiscal, de imigração e regulatórias e os efeitos econômicos associados. Ainda, o BC avaliou os riscos em torno das projeções de crescimento real do Produto Interno Bruto (PIB) e do emprego com viés de baixa, embora considere “o risco de recessão menor do que na época da projeção anterior”.

Por outro lado, a ata aponta que, com a melhora da perspectiva econômica, não era esperado que as condições do mercado de trabalho se enfraquecessem tanto quanto na projeção anterior, embora a taxa de desemprego ainda estivesse prevista para aumentar um pouco no próximo ano e ficar um pouco acima da estimativa da equipe para sua taxa natural até 2027. O documento menciona ainda que a projeção de inflação da equipe técnica do Fed foi inferior à preparada para a reunião de maio. “Esperava-se que os aumentos de tarifas elevassem a inflação este ano e proporcionassem um pequeno impulso em 2026. A inflação estava projetada para cair para 2% até 2027”, diz a nota.

FEDERAL RESERVE
Kevin Dietsch/ Getty Images/AFP

Microdosagem de Ozempic: tendência perigosa ou alternativa válida?

Uso sem orientação médica, aplicação incorreta e doses não padronizadas podem comprometer a eficácia e a segurança do tratamento

Da Redação

Um fato que tem ocorrido comigo com uma certa frequência é o atendimento de pacientes que vêm de médicos – ou, pior, de outros profissionais não médicos – utilizando microdoses de Ozempic (Wegovy). A menor dose de Ozempic disponível no mercado é a de 0,25 mg. No entanto, algumas pessoas estão utilizando 0,125 mg ou até menos. Também observo a administração diária de microdoses, o que é ainda mais preocupante.

Uso fora do padrão compromete a eficácia
A justificativa para esse tipo de uso é a redução de efeitos colaterais, mas esse argumento só é válido no início do tratamento. Foram feitos inúmeros estudos pelo fabricante que indicaram que doses semanais são mais eficazes. Não há evidência científica que comprove a utilidade dessa tática de microdosagem diária. Além disso, há um risco maior de contaminação e infecção cutânea, já que essas microdoses são extraídas com seringas de insulina a partir das canetas dosadas, como no caso do Mounjaro, lançado no Brasil, cuja formulação é pensada para dose única.

Risco de efeitos colaterais e ineficácia
Outro problema importante é que a aplicação diária de microdoses pode provocar sobreposição de doses e, com isso, mais efeitos colaterais. Embora o uso de doses menores possa ter aplicação em fases de manutenção de peso ou em casos de pacientes que precisam perder muito pouco, a utilização sem orientação médica pode resultar em efeitos indesejados ou simplesmente em nenhum resultado.

OZEMPIC® 1 mg
semaglutida
1,34 mg/mL
Solução injetável em sistema de aplicação preenchido
Via subcutânea
USO ADULTO
Cada sistema de aplicação contém 3 mL
Contém: 1 sistema de aplicação e 4 agulhas descartáveis
1 sistema de aplicação
Uso semanal
novo nordisk®
VENDA SOB PRESCRIÇÃO MÉDICA
Dirceu Portugal/Fotoarena/Estadão Conteúdo

Procure um endocrinologista antes de iniciar o tratamento
A exigência de receita médica para a aquisição desses medicamentos certamente aumentará a segurança de quem for utilizá-los. Entre os possíveis efeitos colaterais estão pancreatite, perda de massa muscular e queda de cabelos. Em caso de interesse no uso dessas medicações, é fundamental buscar um médico especializado, como o endocrinologista. Para perdas pequenas de peso, há alternativas mais seguras e igualmente eficazes.

Casos de hepatite A no Brasil aumentam 54,5% em 2024

Infecção, causada por um vírus transmitido principalmente por via oral-fecal, tem afetado principalmente adultos, com 69% dos casos ocorrendo em homens

Da Redação

O Ministério da Saúde divulgou recentemente um levantamento alarmante que revela um aumento significativo nos casos de hepatite A no Brasil. De acordo com os dados apresentados, houve um crescimento de 54% nos diagnósticos da doença entre 2023 e 2024. Em 2024, foram registrados 1,7 casos a cada 100.000 habitantes, em comparação com 1,1 casos em 2023. Desde o ano 2000, mais de 174.000 casos de hepatite A foram registrados no país. A infecção, causada por um vírus transmitido principalmente por via oral-fecal, tem afetado principalmente adultos, com 69% dos casos ocorrendo em homens. Em contrapartida, a incidência da doença em crianças caiu 99,9% nos últimos anos.

O Ministério da Saúde observa uma mudança no perfil de contaminação, atribuindo o aumento de casos entre adultos à falta de uso de preservativos durante relações sexuais. Em resposta a essa situação, o ministério está promovendo a campanha "Um Teste Pode Mudar Tudo", que visa incentivar a testagem e o diagnóstico precoce, especialmente para hepatites B e C.

Nos últimos dez anos, o Brasil conseguiu reduzir em 50% os óbitos por hepatite B e em 60% por hepatite C, aproximando-se das metas da Organização Mundial da Saúde, que prevê uma redução de 65% nas mortes por essas doenças até 2030. A campanha, lançada durante o mês de conscientização "Julho Amarelo", destaca a importância da testagem precoce e do tratamento imediato para controlar a disseminação das hepatites virais. O Ministério da Saúde enfatiza a necessidade de ampliar o acesso ao diagnóstico e tratamento, visando reduzir ainda mais a incidência e mortalidade associadas a essas doenças.

Rodrigo Nunes/MS

nossaopinião

A culpa é de Bolsonaro

Em resposta à defesa do sistema de justiça brasileiro feita pelo governo após suas críticas, o ex-presidente dos Estados Unidos Donald Trump anunciou a imposição de tarifas de 50% sobre todas as importações provenientes do Brasil, caso retorne à presidência americana. A medida, caracterizada como retaliação direta, foi comunicada através de suas plataformas de comunicação.

O anúncio surge após o governo brasileiro reafirmar publicamente a autonomia e a legitimidade do Poder Judiciário nacional, rebatendo declarações de Trump que atacavam processos judiciais em curso no país, especialmente aqueles envolvendo figuras políticas alinhadas ao ex-presidente americano. A reação brasileira, vista como uma defesa da soberania judicial, aparentemente motivou a ameaça comercial.

A tarifa de 50% representaria um impacto econômico severo para o Brasil. O país é um grande exportador para o mercado americano, com destaque para produtos como café, suco de laranja, ferro e aço, carne bovina, calçados e uma série de manufaturados. Uma taxação nesse patamar dificultaria drasticamente a competitividade desses produtos nos EUA, podendo levar à perda de mercados, redução de receitas de exportação e possíveis efeitos negativos sobre empregos e investimentos nos setores afetados.

A decisão de Trump é interpretada por analistas como uma tentativa de usar o poder econômico dos Estados Unidos para exercer pressão política sobre o Brasil, buscando influenciar ou intimidar o país em relação a seus processos internos. Ela coloca em risco a relação comercial bilateral e sinaliza uma potencial escalada de tensões caso Trump vença as próximas eleições americanas.

Especialistas alertam que tal medida, além de prejudicar a economia brasileira, poderia desestabilizar cadeias produtivas e aumentar preços para consumidores americanos. O governo brasileiro, até o momento, não se manifestou oficialmente sobre a ameaça tarifária específica, mas sua postura anterior indica que a defesa da soberania nacional e das instituições democráticas permanece como um princípio fundamental. A comunidade empresarial brasileira aguarda com apreensão desenvolvimentos futuros.

Charge

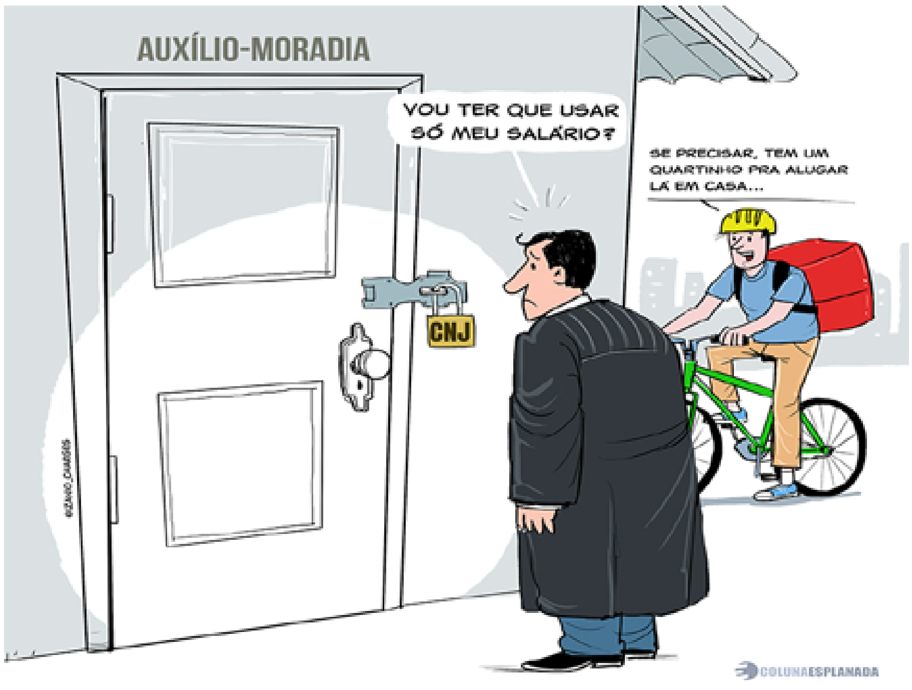
AUXÍLIO-MORADIA
VOU TER QUE USAR SÓ MEU SALÁRIO?
SE PRECISAR, TEM UM QUARTINHO PRA ALUGAR LÁ EM CASA...
CNJ
COLUNAESPLANADA

DENÚNCIAS redacao@spdiario.com.br

diário de S.Paulo

Kleber Moreira
Presidente

Elias Júnior
Editor-Chefe

ASSOCIAÇÃO NACIONAL DE JORNAIS

EDITORES

Editor **Elias Júnior**
eliasjunior@spdiario.com.br

Comercial **Tays Rosa**
taysrosa@spdiario.com.br

Conselho de Jornalismo
Sérgio de Azevedo Redó

Bancas **Thiago Bernardo**
bancas@spdiario.com.br

Editor de Arte **Marcus Gouvea**
marcus@spdiario.com.br

FALE COM O DIÁRIO
TEL. 11-2337-7081
DIRETORIA COMERCIAL
TEL. 11-2337-7084
INTERIOR
TEL. 17-3231-4441
CIRCULAÇÃO
SEGUNDA À SEGUNDA
TIRAGEM
31.500 EXEMPLARES

Venda Avulsa
Atendimento às bancas
tel. 11-2337-7081

ATENDIMENTO AO LEITOR E ASSINANTE:
TEL. 11-2337-7084

Marcus Freitas

BRICS+: Uma Realidade Irreversível

O mundo atravessa uma inflexão histórica: o unipolarismo cede lugar a uma ordem multipolar em gestação, ainda fluida, mas cada vez mais estruturada por iniciativas concretas do Sul Global. Nesse contexto, a XVII Cúpula do BRICS, realizada no Rio de Janeiro em julho de 2025, representa um marco simbólico e substantivo na afirmação de um novo paradigma de cooperação internacional. Longe de ser uma reunião esvaziada, como tentaram sugerir alguns analistas de viés eurocêntrico e norte-americano, a Cúpula demonstrou vigor político, profundidade conceitual e uma agenda clara de articulação institucional.

Analistas ocidentais frequentemente ridicularizam o BRICS+, considerando-o um agrupamento diplomático de pouca força real, limitado a trocas burocráticas e sem coesão concreta. Ignoram que o Sudeste Asiático, a África Subsaariana e a América Latina veem no BRICS+ uma possibilidade de representação real. A capacidade de criar estruturas alternativas, mesmo que modestas no início, em Inteligência Artificial, finanças e conectividade, já está em movimento — e só se valida se ganharem continuidade. Também ignoram o capenga e dividido G7, incapaz de produzir até mesmo um Comunicado Oficial ao final da sua Cúpula.

A Declaração do Rio de Janeiro é clara em seu propósito: consolidar o BRICS+ como alicerce de uma governança global mais inclusiva, plural e justa. A adesão da Indonésia como membro pleno e de parceiros – a República da Belarus, o Estado Plurinacional da Bolívia, a República do Cazaquistão, a República de Cuba, a República Federal da Nigéria, a Malásia, o Reino da Tailândia, a República Socialista do Vietnã, a República do Uganda e a República do Uzbequistão — amplia a densidade geopolítica do grupo, conferindo-lhe maior representatividade. Em contraste com os mecanismos excludentes do G7 e da OTAN, o BRICS+ propõe uma arquitetura aberta, diversa, cooperativa e guiada pelo princípio da multipolaridade construtiva.

Três eixos emergem com destaque do comunicado oficial: (1) a reforma das instituições de governança global, incluindo o Conselho de Segurança da ONU — na minha opinião crítica, uma perda de tempo e esforço por insistência do Brasil — e as Instituições de Bretton Woods; (2) a promoção de uma agenda climática justa, com foco no financiamento de transições energéticas e na credibilidade das promessas feitas pelos países desenvolvidos; e (3) a consolidação de estruturas autônomas em setores estratégicos, como a Governança da Inteligência Artificial, a criação da Bolsa de Grãos dos BRICS e os avanços nos sistemas de pagamentos transfronteiriços.

Essas iniciativas demonstram que o BRICS+ não é apenas um espaço de retórica diplomática, mas sim um campo de engenharia institucional concreta. Como defendi em várias ocasiões, é urgente a criação de uma Secretaria Permanente dos BRICS+, bem como de um mecanismo de intercâmbio educacional que promova o autoconhecimento entre os povos do Sul Global. Um "Programa Gandhi-Yatsen de Intercâmbio", por exemplo, inspirado na experiência do Erasmus europeu, permitiria às novas gerações formar vínculos e compreender as similitudes civilizacionais que compartilham.

O comunicado também denuncia os limites do sistema atual: condena sanções unilaterais, manifesta preocupação com o protecionismo verde europeu e alerta para os riscos de uma agenda ambiental usada como subterfúgio para manter desigualdades comerciais. É uma postura que se alinha com a visão de uma modernidade compartilhada, em que o progresso tecnológico e o crescimento econômico sejam compatíveis com a inclusão social e a preservação ambiental.

Outro ponto central é o fortalecimento do Novo Banco de Desenvolvimento (NDB), que busca — e deve — consolidar-se como alternativa às instituições financeiras tradicionais. Ao estimular financiamentos em moeda local e fomentar projetos de infraestrutura, o NDB afirma-se como instrumento vital de soberania econômica e resiliência financeira.

Mais que uma cúpula, o encontro do Rio de Janeiro foi um chamado para que os países emergentes assumam o protagonismo que lhes cabe no século XXI. O BRICS+ é, hoje, a principal plataforma de articulação do Sul Global. Cabe aos seus membros transformar discurso em estrutura, aspiração em arquitetura, desejo em instituição. A multipolaridade não é apenas inevitável; é necessária. E o BRICS+, com todos os seus desafios e complexidades, segue como o caminho mais promissor para alcançá-la com dignidade, equidade e visão estratégica.

A recente declaração do presidente norte-americano, Donald Trump, propondo uma tarifa de 10% sobre produtos oriundos dos países do BRICS+, não é apenas uma medida protecionista isolada, mas reflexo de uma estratégia que reconhece, ainda que de forma distorcida, a incapacidade do G7 de seduzir os emergentes pelas vias da cooperação. Em vez de oferecer possibilidades, busca impor o temor e a vassalagem. Tal postura apenas reforça a urgência de os países do BRICS+ aprofundarem seus laços, estruturarem alternativas e demonstrarem que o Sul Global não é mais campo passivo da história, mas agente ativo de sua própria redenção.

Marcus Vinícius De Freitas
Professor Visitante, China Foreign Affairs University
Senior Fellow, Policy Center for the New South

Anac atualizará regras de operações para voos de balão após acidentes

Regulação brasileira permite duas atuações de balonismo, de aerodesporto e certificada, e agora a ideia é criar novas diretrizes de monitoramento e fiscalização das práticas

Da Redação

A Agência Nacional de Aviação Civil (ANAC) anunciou que irá revisar e atualizar as regras para a operação de balões tripulados no Brasil. A medida foi motivada por acidentes fatais recentes, incluindo um em São Paulo e outro em Santa Catarina que resultou em oito mortes no mês de junho. Atualmente, a legislação brasileira permite duas modalidades de balonismo: aerodesporto, onde os praticantes atuam por conta e risco, e a modalidade certificada, que exige certificação da empresa e dos pilotos. No entanto, a ANAC esclareceu que, na prática, ainda não existe nenhuma operação de balonismo comercial certificada no país, lacuna que a nova regulamentação pretende preencher.

Para isso, a agência planeja abrir uma consulta pública no segundo semestre deste ano, a fim de reunir informações de fabricantes, operadores e especialistas. O plano de ação inclui medidas de médio e longo prazo. Inicialmente, a ANAC buscará tornar as regras atuais mais claras e restritivas. A longo prazo, o objetivo é criar uma legislação fixa para a atividade, com diretrizes de fiscalização mais abrangentes, envolvendo órgãos de segurança pública e autoridades municipais.

Foto: Gustavo Selau/Divulgação

Polícia encontra granada na Praça Roosevelt, no centro de São Paulo

Esquadrão antibombas foi acionado, mas o artefato não tinha carga explosiva; ainda assim, ele poderia ser recarregado para ser utilizado

Da Redação

A Polícia Militar encontrou uma granada na manhã desta quarta-feira (9), na Praça Roosevelt, no Centro de São Paulo. O esquadrão antibombas foi acionado, mas o artefato não tinha carga explosiva. Ainda assim, ele poderia ser recarregado para ser utilizado. O Grupo de Ações Táticas Especiais da PM usou equipamentos especiais para analisar o conteúdo interno do artefato, e constatou que não havia carga interna. O modelo da granada é o M36.

O objeto foi encontrado inicialmente por um funcionário da zeladoria da Prefeitura de São Paulo, Fernando da Silva. Ele disse ao Estadão que a granada estava com uma pessoa em situação de rua. A Polícia ainda não informou qual a origem do objeto, que estava embalado em um plástico. O esquadrão antibombas isolou a área da praça para fazer a análise do objeto, mas o local já foi liberado. A Polícia Civil deve investigar o caso.

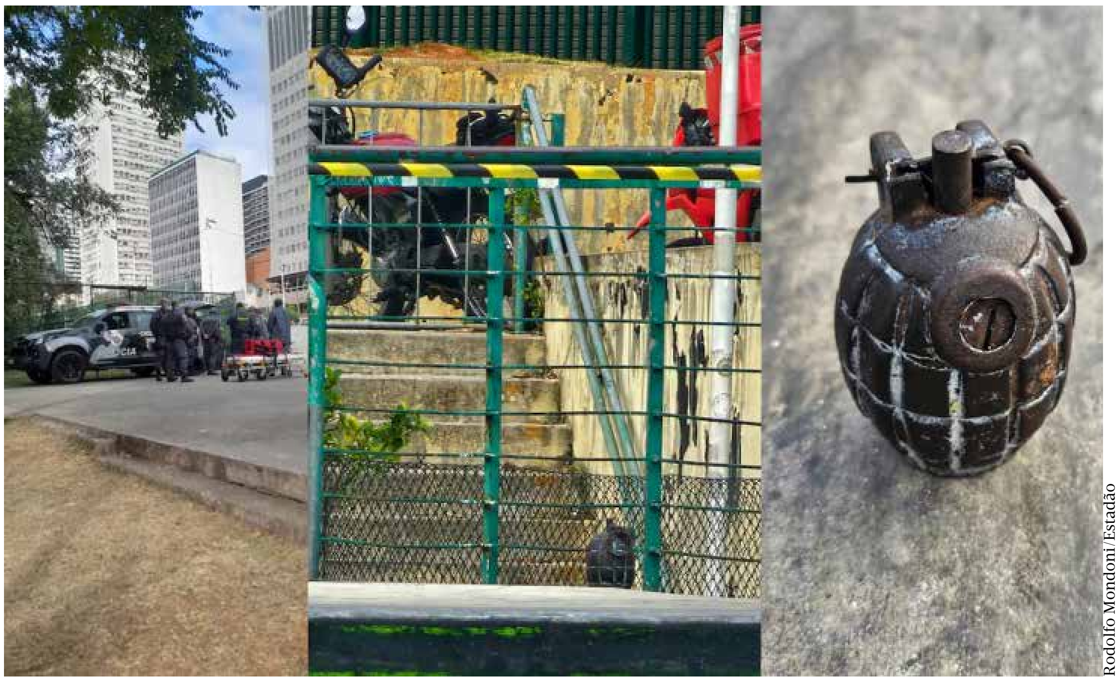

Rodolfo Mondoni/Estadão

PREFEITURA DE SÃO PAULO

SUBPREFEITURA CAPELA DO SOCORRO

AVISO DE ABERTURA DE LICITAÇÕES 6057.2025/0001799-5

A PREFEITURA DO MUNICÍPIO DE SÃO PAULO, pela SUBPREFEITURA CAPELA DO SOCORRO, situada na Rua Cassiano dos Santos, 499 - Jd. Cliper São Paulo, SP, torna público, para conhecimento de quantos possam se interessar, que fará realizar licitação na modalidade **PREGÃO ELETRÔNICO Nº 06/SUB-CS/2025,** com critério de julgamento de menor preço, objetivando a Contratação de serviços de limpeza mecanizada dos dispositivos do sistema de drenagem de águas pluviais; desidratação e transporte dos resíduos para aterro sanitário e televisionamento com equipamento de inspeção com fornecimento de imagem por meio de digitalização e mão de obra especializada, nas áreas geográfica da Subprefeitura da Capela do Socorro, através de 01 (uma) equipe/mês, de acordo com o Anexo II - Termo de Referência do Edital. A participação no presente pregão dar-se-á por meio de sistema eletrônico, pelo acesso ao site (https://www.gov.br/compras) - UASG nº 925068, nas condições descritas neste Edital, **devendo ser observado o início da sessão às 9h30 do dia 31/07/2025**. Este Edital, seus anexos, o resultado do Pregão e os demais atos pertinentes também constarão no Diário Oficial da Cidade de São Paulo - Sessão Negócios - Subprefeitura Capela do Socorro. O procedimento licitatório e os atos dele decorrentes observarão as disposições da Lei Federal nº 14.133/21, do Decreto Municipal nº 62.100/2022, Decreto Municipal nº 56.475/2015 e da Lei Complementar nº 123/2006, alterada pela Lei Complementar nº 147/2014, e das demais normas complementares aplicáveis.

PREFEITURA DE SÃO PAULO

SAÚDE

AVISO DE ABERTURA DE LICITAÇÕES

A **SECRETARIA MUNICIPAL DA SAÚDE** torna público as licitações abaixo. Os pregões serão realizados pela plataforma COMPRAS.GOV. Os editais poderão ser consultados e/ou obtidos pelo WWW.COMPRAS.GOV.BR ou pelo Painel de Negócios da PMSP, endereço
https://diariooficial.prefeitura.sp.gov.br/md_epubli_controlador.php?acao=negocios_pesquisar

PROCESSO: 6018.2025/0069073-5 PREGÃO ELETRÔNICO Nº 90703/2025-SMS.G, do tipo menor preço, processo nº 6018.2025/0069073-5, destinado ao REGISTRO DE PREÇOS OBJETIVANDO O FORNECIMENTO DE MATERIAIS DE OPME TROCATER CIRÚRGICO DESCARTÁVEL COM ENTREGA EM CONSIGNAÇÃO, NECESSÁRIOS PARA O ATENDIMENTO DE CIRURGIAS NA ESPECIALIDADE DE CIRURGIA GERAL, A SEREM UTILIZADOS NAS UNIDADES HOSPITALARES PERTENCENTES À SECRETARIA MUNICIPAL DA SAÚDE DE SP, PARA O PERÍODO DE 12h (DOZE) MESES. A abertura/realização da sessão pública do pregão **ocorrerá a partir das 09h30min do dia 22 de Julho de 2025,** a cargo da 4ª CPL/SMS.

PROCESSO: 6018.2025/0000192-1 PREGÃO ELETRÔNICO Nº 90704/2025-SMS.G, do tipo menor preço, processo nº 6018.2025/0000192-1, destinado ao REGISTRO DE PREÇOS PARA O FORNECIMENTO DE CURATIVOS - AÇÃO JUDICIAL. A abertura/realização da sessão pública do pregão **ocorrerá a partir das 09h30min do dia 23 de Julho de 2025**, a cargo da 4ª CPL/SMS.

PROCESSO: 6018.2025/0024771-8 PREGÃO ELETRÔNICO Nº 90701/2025-SMS.G, do tipo menor preço, processo nº 6018.2025/0024771-8, destinado ao REGISTRO DE PREÇOS PARA O FORNECIMENTO DE KIT/CONJUNTO RESERVATÓRIO - COMPLEMENTO DO REANIMADOR MANUAL INFANTIL E KIT/CONJUNTO RESERVATÓRIO - COMPLEMENTO DO REANIMADOR MANUAL ADULTO. A abertura/realização da sessão pública do pregão **ocorrerá a partir das 08:00h do dia 23 de julho de 2025**, a cargo da 15ª CPL/SMS.

PROCESSO: 6018.2025/0048647-0 PREGÃO ELETRÔNICO Nº 90708/2025-SMS.G, do tipo menor preço, processo nº 6018.2025/0048647-0, destinado ao REGISTRO DE PREÇOS PARA O FORNECIMENTO DE MALHA TUBULAR, 6,0 CM X 25 M; MALHA TUBULAR, 8,0 CM X 25 M E MALHA TUBULAR, 30 CM X 25 M. A abertura/realização da sessão pública do pregão **ocorrerá a partir das 09h00 do dia 28 de julho de 2025**, a cargo da 10ª CPL/SMS.

PROCESSO: 6018.2023/0102232-5 PREGÃO ELETRÔNICO Nº 90710/2025-SMS.G, do tipo menor preço, processo nº 6018.2023/0102232-5, destinado a AQUISIÇÃO DE MICROPIPETA AUTOMÁTICA MULTICANAL 20-200 UL; MICROPIPETA AUTOMÁTICA MONOCANAL VOLUME AJUSTÁVEL 10 - 100 MICROLITROS; MICROPIPETA AUTOMÁTICA MONOCANAL VOLUME AJUSTÁVEL DE 100-1000 MCL; ESTUFA PARA CULTURA BACTERIOLÓGICA; AGITADOR DE MICROPLACAS ELISA; LAVADORA DE MICROPLACAS ELISA; LEITORA DE MICROPLACAS ELISA COM SOFTWARE E IMPRESSORA. A abertura/realização da sessão pública do pregão **ocorrerá a partir das 09h00m do dia 28 de julho de 2025**, a cargo da 10ª CPL/SMS.

PROCESSO: 6018.2025/0041334-0 PREGÃO ELETRÔNICO Nº 90705/2025-SMS.G, do tipo menor preço, processo nº 6018.2025/0041334-0, destinado a AQUISIÇÃO DE CAIXAS TÉRMICAS PARA ACONDICIONAMENTO E TRANSPORTE DE IMUNOBIOLÓGICOS. A abertura/realização da sessão pública do pregão **ocorrerá a partir das 09h30min do dia 22 de julho de 2025**, a cargo da 7ª CPL/SMS.

EDITAL DE NOTIFICAÇÃO

EDITAL DE NOTIFICAÇÃO DE **CRISTINA ERNHAE KIM**, **SUNG HYOE KIM**, **MARIA APARECIDA ALMEIDA BRANDÃO** E **JAIME FACCIONI DOS SANTOS** (ou respectivos espólios, herdeiros e/ou sucessores) - **PRAZO 15 DIAS.** Expedido no Procedimento Administrativo de Reconhecimento Extrajudicial de Usucapião do imóvel consistente na **CASA E SEU TERRENO**, na Rua Alvaro Neto n. 327, Antiga Rua A, no 9**º Subdistrito – Vila Mariana**, objeto da Matrícula n. 22.715, do 1° Oficial de Registro de Imóveis de São Paulo. **FLAUZILINO ARAÚJO DOS SANTOS, PRIMEIRO OFICIAL DE REGISTRO DE IMÓVEIS DA COMARCA DA CAPITAL DO ESTADO DE SÃO PAULO. FAZ SABER** a todos quantos o presente edital virem, ou dele conhecimento tiverem, e a quem mais possa interessar, especialmente a **CRISTINA ERNHAE KIM**, **SUNG HYOE KIM**, **MARIA APARECIDA ALMEIDA BRANDÃO** E **JAIME FACCIONI DOS SANTOS** (ou respectivos espólios, herdeiros e/ou sucessores), na qualidade titulares de domínio/titulares de direitos registrados, ou ainda de titulares de imóveis confrontantes, do imóvel consistente na **CASA E SEU TERRENO**, na Rua Álvaro Neto n. 327, Antiga Rua A, no 9**º Subdistrito – Vila Mariana**, objeto da Matrícula n. 22.715, do 1° Oficial de Registro de Imóveis de São Paulo que **JOSÉ ROBERTO TAVARES** brasileiro, engenheiro, portador do RG n. 6.811.714 SSP/SP e do CPF sob n. 705.867.488-49 e sua esposa **VERA LÚCIA BEZERRA DE LIMA TAVARES,** brasileira, do lar, inscrita no CPF sob n. 803.235.108-68, ambos casados entre si desde 23/12/1980, pelo regime da comunhão parcial de bens, residentes e domiciliado na Rua Eng. Abraão Diab Maluf, n. 170 - Parque Alves de Lima, desta Capital, requerem nesta Serventia, **o reconhecimento extrajudicial de usucapião extraordinária** (art. 1.238,do C.C.), visando a titularidade de domínio do imóvel supra, conforme **prenotação n. 427.969**, de 2 de fevereiro de 2023, alegando posse mansa e pacífica do imóvel, há mais de 19 (dezenove) anos. O requerimento e a documentação completa que o acompanha permanecerão à disposição dos interessados, para exame nesta Serventia. Portanto, havendo razão para impugnação, que seja apresentada no Cartório do 1º Oficial de Registro de Imóveis de São Paulo, localizado na Rua Tabatinguera, n. 140, Loja 1 – Centro, CEP 01020-000, São Paulo, Capital – Fone (11) 3291-6455, em dias úteis, presencialmente no horário das 9h às 16h, e por remessa de documento eletrônico, pelo e-protocolo da Central Registradores de Imóveis (www.registradores.org.br), **no prazo improrrogável de 15 (quinze) dias, contados a partir do primeiro dia útil subsequente ao da publicação deste edital.** ADVERTÊNCIA: A não apresentação de impugnação no prazo previsto neste edital implicará anuência ao pedido de reconhecimento extrajudicial da usucapião, na forma requerida. São Paulo, 9 de julho de 2025. **FLAUZILINO ARAÚJO DOS SANTOS – OFICIAL.**

EDITAL DE NOTIFICAÇÃO

EDITAL DE NOTIFICAÇÃO DE **PENG HO MEI** e **CHIEN YI WANG** (ou respectivos espólios, herdeiros e/ou sucessores) - **PRAZO 15 DIAS.** Expedido no Procedimento Administrativo de Reconhecimento Extrajudicial de Usucapião do imóvel consistente no **CONJUNTO n. 12 (doze)**, localizado no 1º andar ou 2º pavimento do CONJUNTO COMERCIAL CONDOMÍNIO IBIRAPUERA CENTRAL PARK, bloco "C", situado na Rua Stela, n. 515, esquina da Rua Arthur de Almeida, no **9º Subdistrito – VILA MARIANA**, objeto da matrícula n. 13.907, deste Registro. **FLAUZILINO ARAÚJO DOS SANTOS, PRIMEIRO OFICIAL DE REGISTRO DE IMÓVEIS DA COMARCA DA CAPITAL DO ESTADO DE SÃO PAULO. FAZ SABER** a todos quantos o presente edital virem, ou dele conhecimento tiverem, e a quem mais possa interessar, especialmente a **PENG HO MEI** e **CHIEN YI WANG** (ou respectivos espólios, herdeiros e/ou sucessores), na qualidade de titulares de domínio do imóvel usucapiendo, do imóvel consistente no **CONJUNTO n. 12 (doze)**, localizado no 1º andar ou 2º pavimento do CONJUNTO COMERCIAL CONDOMÍNIO IBIRAPUERA CENTRAL PARK, bloco "C", situado na Rua Stela, n. 515, esquina da Rua Arthur de Almeida, no **9º Subdistrito – VILA MARIANA**, objeto da matrícula n. 13.907, deste Registro que **CLIMADIM ADMINISTRAÇÃO DE BENS PROPRIO LTDA**, pessoa jurídica inscrita no CNPJ n. 49.366.487/0001-10, NIRE 35231968778, com sede na Rua Estela, n. 515, Bloco B – Conjunto 11, Vila Mariana, nesta Capital – CEP: 04011-904; requereu nesta Serventia, **o reconhecimento extrajudicial de usucapião extraordinária** (art. 1.238, do C.C.), visando a titularidade de domínio do imóvel supra, conforme **prenotação n. 454.020**, de 27 de agosto de 2024, alegando posse mansa e pacífica do imóvel, pelo período superior a 15 (quinze) anos. O requerimento e a documentação completa que o acompanha permanecerão à disposição dos interessados, para exame nesta Serventia. Portanto, havendo razão para impugnação, que seja apresentada no Cartório do 1º Oficial de Registro de Imóveis de São Paulo, localizado na Rua Tabatinguera, n. 140, Loja 1 – Centro, CEP 01020-000, São Paulo, Capital – Fone (11) 3291-6455, em dias úteis, presencialmente no horário das 9h às 16h, e por remessa de documento eletrônico, pelo e-protocolo da Central Registradores de Imóveis (www.registradores.org.br), **no prazo improrrogável de 15 (quinze) dias, contados a partir do primeiro dia útil subsequente ao da publicação deste edital.** ADVERTÊNCIA: A não apresentação de impugnação no prazo previsto neste edital implicará anuência ao pedido de reconhecimento extrajudicial da usucapião, na forma requerida. São Paulo, 9 de julho de 2025. **FLAUZILINO ARAÚJO DOS SANTOS – OFICIAL.**

3ª Vara Cível do Foro Central da Capital/SP

megaleilões

EDITAL DE 1º E 2º LEILÃO e de intimação **dos executado e depositário ESPÓLIO DE JOSE DA SILVA, representado pelo inventariante e seus herdeiros ALDO CÉSAR DA SILVA**, inscrito no CPF/MF sob o nº 624.490.367-68; **HELON MACIEL DA SILVA**, inscrito no CPF/MF sob o nº 045.746.991-91; **JORGE DA SILVA**; **JOSEMAR DA SILVA**, inscrito no CPF/MF sob o nº 384.356.676-34; **GILBER DA SILVA**, inscrito no CPF/MF sob o nº 588.969.536-34; **JOBER DA SILVA**, inscrito no CPF/MF sob o nº 650.750.486-68; **SHIRLEY DE SOUZA**, inscrito no CPF/MF sob o nº 830.941.306-82; **JOYCE DA SILVA**, inscrito no CPF/MF sob o nº 041.343.436-23; **EDIMAR DA SILVA**, inscrito no CPF/MF sob o nº 805.843.146-04; **JENNIFFER GOMES DA SILVA**, inscrito no CPF/MF sob o nº 016.415.726-39; **JULIANO PASSOS DA SILVA**, inscrito no CPF/MF sob o nº 060.301.326-01; **JEVERSON DA SILVA**, inscrito no CPF/MF sob o nº 588.241.466-00; e **JEFFTA GOMES DA SILVA**, inscrito no CPF/MF sob o nº 112.434.316-44; **bem como dos promitentes vendedores VIRGINIA WADY DEBES PACHECO**, inscrita no CPF/MF sob o nº 640.662.588-91; e **seu marido CARLOS ALBERTO PACHECO**, inscrito no CPF/MF sob o nº 690.455.348-00; e **do interessado CONDOMÍNIO EDIFÍCIO JURUPIS OFFICE BUILDING**, inscrito no CNPJ/MF sob o nº 03.371.380/0001-69. **A Dra. Monica Di Stasi**, MM. Juíza de Direito da 3ª Vara Cível do Foro Central da Capital/SP, na forma da lei, **FAZ SABER**, aos que o presente Edital de 1º e 2º Leilão do bem imóvel, virem ou dele conhecimento tiverem e interessar possa, que por este Juízo processam-se os autos da **Ação de Procedimento Comum Cível** ajuizada por **CONDOMÍNIO EDIFÍCIO JURUPIS OFFICE BUILDING** em face de **ESPÓLIO DE JOSE DA SILVA - Processo nº 0204437-87.2006.8.26.0100,** e que foi designada a venda do bem descrito abaixo, de acordo com as regras expostas a seguir: **DO IMÓVEL** - O imóvel será vendido em caráter "AD CORPUS" e no estado em que se encontra, sem garantia, constituindo ônus da parte interessada verificar suas condições antes das datas designadas para as alienações judiciais eletrônicas. **DA PUBLICAÇÃO DO EDITAL -** O edital será publicado na rede mundial de computadores, no sítio do Leiloeiro www.megaleiloes.com.br, em conformidade com o disposto no art. 887, § 2º, do CPC, inclusive as fotos e a descrição detalhada do imóvel a ser apregoado; bem como a publicação do edital em jornal de ampla circulação. **DA VISITAÇÃO** - Os interessados em vistoriar o bem deverão enviar solicitação por escrito ao e-mail visitacao@megaleiloes.com.br. Cumpre esclarecer que cabe ao responsável pela guarda do bem autorizar o ingresso dos interessados, sendo que a visitação nem sempre será possível, pois alguns bens estão em posse do executado. Independente da realização da visita, a arrematação será por conta e risco do interessado. **DO LEILÃO** - O Leilão será realizado por **MEIO ELETRÔNICO**, através do Portal www.megaleiloes.com.br, o **1º Leilão** terá início no **dia 04/08/2025 às 14:00 h** e se encerrará **dia 07/08/2025 às 14:00 h**, onde somente serão aceitos lances iguais ou superiores ao valor da avaliação; não havendo lance igual ou superior ao valor da avaliação, seguir-se-á sem interrupção o **2º Leilão**, que terá início no **dia 07/08/2025 às 14:01 h** e se encerrará no **dia 28/08/2025 às 14:00 h**, onde serão aceitos lances com no mínimo 50% (cinquenta por cento) do valor da avaliação atualizada. **DO CONDUTOR DO LEILÃO** – O Leilão será conduzido pelo Leiloeiro Oficial Sr. Fernando José Cerello Gonçalves Pereira, matriculado na Junta Comercial do Estado de São Paulo – JUCESP sob o nº 844. **DO VALOR MÍNIMO DE VENDA DO BEM** – No **2º Leilão**, o valor mínimo para a venda do bem corresponderá a **50% (cinquenta por cento)** do valor da avaliação judicial, que será atualizada até a data da alienação judicial atualizada. **DOS LANCES** – Os lances poderão ser ofertados pela Internet, através do Portal www.megaleiloes.com.br. **DOS DÉBITOS** – Os débitos de IPTU e demais taxas e impostos serão sub-rogados no valor da arrematação nos termos do Art. 130, "caput" e parágrafo único, do CTN. Eventuais débitos de "condomínio" pendentes e não pagos por meio desta ação judicial deverão ser suportados pelo arrematante, apenas em relação a unidade 83 (fls. 2416/2418 e fls. 2214). **DO PAGAMENTO** - O arrematante deverá efetuar o pagamento do preço do bem arrematado, no prazo de até 24h (vinte e quatro horas) após o encerramento do leilão através de guia de depósito judicial em favor do Juízo responsável, sob pena de se desfazer a arrematação. **DA PROPOSTA -** Os interessados na aquisição do bem de forma parcelada, deverão apresentar proposta enviando de forma detalhada sua intenção no e-mail proposta@megaleiloes.com.br (Art. 895, I e II, CPC). As referidas propostas serão apresentadas ao M.M Juízo respectivo, caso o leilão se encerre negativo. No entanto caso o leilão se encerre positivo, as propostas apresentadas serão desconsideradas, vez que o pagamento à vista prevalece sob o pagamento parcelado. Em resumo o interessado em adquirir o bem realizando o pagamento à vista, deve confirmar o lance em leilão, já aquele que tem a intenção de realizar o pagamento de forma parcelada, deve enviar sua proposta por e-mail, ficando ciente das referidas condições do Artigo 895§ 7º, CPC. Por fim, a apresentação de proposta não suspende o leilão (Art. 895, § 6º, CPC), devendo o mesmo ser analisado pelo M.M Juízo respectivo que decidirá pela opção mais vantajosa para a resolução da lide. **PENALIDADES PELO DESCUMPRIMENTO DAS PROPOSTAS -** Em caso de atraso no pagamento de qualquer das prestações, incidirá multa de 10% sobre a soma da parcela inadimplida com as parcelas vincendas. O inadimplemento autoriza o exequente a pedir a resolução da arrematação ou promover, em face do arrematante, a execução do valor devido, devendo ambos os pedidos serem formulados nos autos da execução em que se deu a arrematação (Art. 895, § 4º e 5º do CPC). **DA COMISSÃO** – O arrematante deverá pagar ao Leiloeiro, a título de comissão, o valor correspondente a **5% (cinco por cento)** sobre o preço de arrematação do imóvel. O pagamento deverá ser realizado em até 24h (vinte e quatro horas) a contar do encerramento do leilão, através de guia de depósito que será enviada por e-mail. A comissão devida ao Leiloeiro não está incluída no valor do lance e não será devolvida ao arrematante em nenhuma hipótese, salvo se a arrematação for desfeita por determinação judicial ou por razões alheias à vontade do arrematante e, deduzidas as despesas incorridas. **DA REMIÇÃO:** Na hipótese de acordo ou remição após a realização da alienação, o Leiloeiro fará jus a comissão no percentual determinado neste edital sobre o valor da arrematação, conforme Artigo nº 7º, §3º da Resolução nº 236 do CNJ. **Todas as regras e condições do Leilão estão disponíveis no Portal www.megaleiloes.com.br, no CPC e Resolução nº 236 do CNJ.** Por qualquer motivo caso a intimação pessoal do executado não se realizar por meio de seus advogados ou pelo endereço constante dos autos, será intimado através do próprio edital de leilão nos termos do art. 889, I, do CPC. **RELAÇÃO DO BEM: DIREITOS DA MATRÍCULA Nº 144.766 DO 14º CARTÓRIO DE REGISTRO DE IMÓVEIS DA COMARCA DE SÃO PAULO/SP - IMÓVEL:** Conjunto nº 83, localizado no 8º pavimento do Edifício Jurupis Office Building, situado à Alameda dos Jurupis nº 657, em Indianópolis, 24º Subdistrito. Possui área útil de 45,30 m², área comum de garagem de 29,05 m² (correspondente ao uso de 1 vaga indeterminada, sujeita ao auxílio de manobrista, localizada nos 2º e 1º subsolos), área comum de 27,95 m² e área total de 102,30 m². A fração ideal no terreno é de 2,3506%. **Consta no R.02 desta matrícula** que nos autos da Ação Trabalhista, Processo nº 02144000420095020078, em trâmite na 78ª Vara do Trabalho da Capital/SP, requerida por CLAUDINEI DA SILVA contra AMPLUS SERVIÇOS DIAGNÓSTICOS POR IMAGEM, foi arrematado o imóvel desta matrícula por HMO PROMOÇÕES E EVENTOS LTDA. (Consta as fls. 529/549, a arrematação do R.02 foi anulada, tendo em vista o bem de expropriação naqueles autos não era de propriedade daquele executado). **Consta na Av.04 desta matrícula** a penhora exequenda do imóvel desta matrícula. **Consta na Av.05 desta matrícula** que nos autos da Ação de Execução Civil, Processo nº 0201339892009, em trâmite na 28ª Vara Cível da Capital/SP, requerida por BANCO BRADESCO S/A contra VIRGINIA WADY DEBES PACHECO, foi penhorado o imóvel desta matrícula. **Consta na Av.06 desta matrícula** que nos autos da Ação de Execução Trabalhista, Processo nº 00013086920105020445, em trâmite na 5ª Vara do Trabalho de Santos/SP, requerida por FREDERICO EDUARDO LOPES FABIANI DE OLIVEIRA contra MP SERVIÇOS DE DIAGNÓSTICOS POR IMAGEM LTDA e outros, foi penhorado o imóvel desta matrícula. **Consta as fls.1651 dos autos** que a Unidade nº 83 conta com 2 salas para escritório, 2 banheiros e copa. O conjunto (nº 83) encontra-se atualmente unificado com o conjunto ao lado (nº 82), sendo certo que eventual separação exigirá obras no imóvel, implicando em custos que provocarão redução do valor de mercado do imóvel, que não pôde ser medida. **Contribuinte nº 041.168.0309-1.** Consta no site da Prefeitura de São Paulo/SP débitos inscritos na Dívida Ativa no valor de R$ 44.243,46 e débitos de IPTU para o exercício atual no valor de R$ 5.286,90 (20/06/2025). **Valor da Avaliação do Imóvel: R$ 440.000,00 (quatrocentos e quarenta mil reais) para outubro de 2023, que será atualizado até a data da alienação conforme tabela de atualização monetária do TJ/SP. OBSERVAÇÃO:** Consta as fls.473-476 dos autos que VIRGINIA WADY DEBES PACHECO e CARLOS ALBERTO PACHECO, prometeram vender o imóvel a JOSE DA SILVA. Débito desta ação no valor total de R$ 1.550.036,39 (junho/2025). Débitos da unidade 83 individualizada no valor de R$ 165.262,62 (junho/2025). São Paulo, 03 de julho de 2025.

2ª Vara Cível do Foro da Comarca de Itapetininga/SP

megaleilões

EDITAL DE 1º E 2º LEILÃO e de intimação **do executado e depositário GILVANO DE SOUZA**, inscrito no CPF/MF sob o nº 260.128.858-22; **bem como sua mulher SANDRA DA SILVA**, inscrita no CPF/MF sob o nº 370.691.938-90; e **dos coproprietários ADILSON DE SOUZA**, inscrito no CPF/MF sob o nº 091.082.518-19; e **sua mulher CÉLIA DA SILVA SOUZA**, inscrita no CPF/MF sob o nº 374.967.748-47. **O Dr. Miguel Alexandre Correa Franca**, MM. Juiz de Direito da 2ª Vara Cível do Foro da Comarca de Itapetininga/SP, na forma da lei, **FAZ SABER**, aos que o presente Edital de 1º e 2º Leilão do bem imóvel, virem ou dele conhecimento tiverem e interessar possa, que por este Juízo processam-se os autos da **Ação de Execução de Título Extrajudicial** ajuizada por **BANCO DO BRASIL S/A (credor hipotecário)** em face de **GILVANO DE SOUZA - Processo nº 1003280-38.2017.8.26.0269 – Controle nº 507/2017,** e que foi designada a venda do bem descrito abaixo, de acordo com as regras expostas a seguir: **DO IMÓVEL** - O imóvel será vendido em caráter "AD CORPUS" e no estado em que se encontra, sem garantia, constituindo ônus da parte interessada verificar suas condições antes das datas designadas para as alienações judiciais eletrônicas. **DA PUBLICAÇÃO DO EDITAL -** O edital será publicado na rede mundial de computadores, no sítio do Leiloeiro www.megaleiloes.com.br, em conformidade com o disposto no art. 887, § 2º, do CPC, inclusive as fotos e a descrição detalhada do imóvel a ser apregoado. **DA VISITAÇÃO** - Os interessados em vistoriar o bem deverão enviar solicitação por escrito ao e-mail visitacao@megaleiloes.com.br. Cumpre esclarecer que cabe ao responsável pela guarda do bem autorizar o ingresso dos interessados, sendo que a visitação nem sempre será possível, pois alguns bens estão em posse do executado. Independente da realização da visita, a arrematação será por conta e risco do interessado. **DO LEILÃO** - O Leilão será realizado por **MEIO ELETRÔNICO**, através do Portal www.megaleiloes.com.br, o **1º Leilão** terá início no **dia 21/07/2025 às 11:30 h** e se encerrará **dia 24/07/2025 às 11:30 h**, onde somente serão aceitos lances iguais ou superiores ao valor da avaliação; não havendo lance igual ou superior ao valor da avaliação, seguir-se-á sem interrupção o **2º Leilão**, que terá início no **dia 24/07/2025 às 11:31 h** e se encerrará no **dia 14/08/2025 às 11:30 h**, onde serão aceitos lances com no mínimo 70% (setenta por cento) do valor da avaliação atualizada. **DO CONDUTOR DO LEILÃO** – O Leilão será conduzido pelo Leiloeiro Oficial Sr. Fernando José Cerello Gonçalves Pereira, matriculado na Junta Comercial do Estado de São Paulo – JUCESP sob o nº 844. **DO VALOR MÍNIMO DE VENDA DO BEM** – No **2º Leilão**, o valor mínimo para a venda do bem corresponderá a **70% (setenta por cento)** do valor da avaliação judicial, que será atualizada até a data da alienação judicial atualizada. **DA PREFERÊNCIA** – Nos termos do artigo 843, do CPC, a coproprietária alheia a execução terá a preferência na arrematação, devendo concorrer no leilão, em igualdade de condições, visando possibilitar a livre concorrência. O direito de preferência é conferido ao coproprietário, nos termos do artigo 843, § 1º, do CPC para a aquisição do bem, devendo se habilitar para participar do leilão, em igualdade e condições perante outros licitantes. Existindo disputa, o coproprietário poderá solicitar ao Leiloeiro (através do e-mail: contato@megaleiloes.com.br, antes do início do certame) exercer o seu direito de igualar o lance de terceiro através de ícone IGUALAR LANCE, nos termos previsto do artigo 892, § 2º do CPC. **DOS LANCES** – Os lances poderão ser ofertados pela Internet, através do Portal www.megaleiloes.com.br. **DOS DÉBITOS** – Eventuais ônus sobre o imóvel correrão por conta do arrematante, exceto eventuais débitos de ITR e demais taxas e impostos que serão sub-rogados no valor da arrematação nos termos do Art. 130, "caput" e parágrafo único, do CTN. **DO PAGAMENTO** - O arrematante deverá efetuar o pagamento do preço do bem arrematado, no prazo de até 24h (vinte e quatro horas) após o encerramento do leilão através de guia de depósito judicial em favor do Juízo responsável, sob pena de se desfazer a arrematação. O exequente, se vier a arrematar o imóvel, não estará obrigado a exibir o preço, mas, se o valor do bem exceder o seu crédito, depositará, dentro de três dias a diferença, sob pena de ser tornada sem efeito a arrematação, e, nesse caso, o bem será levado à nova praça à custa do exequente. **DA PROPOSTA -** Os interessados na aquisição do bem de forma parcelada, deverão apresentar proposta enviando de forma detalhada sua intenção no e-mail proposta@megaleiloes.com.br (Art. 895, I e II, CPC). As referidas propostas serão apresentadas ao M.M Juízo respectivo, caso o leilão se encerre negativo. No entanto caso o leilão se encerre positivo, as propostas apresentadas serão desconsideradas, vez que o pagamento à vista prevalece sob o pagamento parcelado. Em resumo o interessado em adquirir o bem realizando o pagamento à vista, deve confirmar o lance em leilão, já aquele que tem a intenção de realizar o pagamento de forma parcelada, deve enviar sua proposta por e-mail, ficando ciente das referidas condições do Artigo 895§ 7º, CPC. Por fim, a apresentação de proposta não suspende o leilão (Art. 895, § 6º, CPC), devendo o mesmo ser analisado pelo M.M Juízo respectivo que decidirá pela opção mais vantajosa para a resolução da lide. **PENALIDADES PELO DESCUMPRIMENTO DAS PROPOSTAS -** Em caso de atraso no pagamento de qualquer das prestações, incidirá multa de 10% sobre a soma da parcela inadimplida com as parcelas vincendas. O inadimplemento autoriza o exequente a pedir a resolução da arrematação ou promover, em face do arrematante, a execução do valor devido, devendo ambos os pedidos serem formulados nos autos da execução em que se deu a arrematação (Art. 895, § 4º e 5º do CPC). **DA COMISSÃO** – O arrematante deverá pagar ao Leiloeiro, a título de comissão, o valor correspondente a **5% (cinco por cento)** sobre o preço de arrematação do imóvel. O pagamento deverá ser realizado em até 24h (vinte e quatro horas) a contar do encerramento do leilão, através de guia de depósito que será enviada por e-mail. A comissão devida ao Leiloeiro não está incluída no valor do lance e não será devolvida ao arrematante em nenhuma hipótese, salvo se a arrematação for desfeita por determinação judicial ou por razões alheias à vontade do arrematante e, deduzidas as despesas incorridas. **DA REMIÇÃO:** Na hipótese de acordo ou remição após a realização da alienação, o Leiloeiro fará jus a comissão no percentual determinado neste edital sobre o valor da arrematação, conforme Artigo nº 7º, §3º da Resolução nº 236 do CNJ. **Todas as regras e condições do Leilão estão disponíveis no Portal www.megaleiloes.com.br, no CPC e Resolução nº 236 do CNJ.** Por qualquer motivo caso a intimação pessoal do executado não se realizar por meio de seus advogados ou pelo endereço constante dos autos, será intimado através do próprio edital de leilão nos termos do art. 889, I, do CPC. **RELAÇÃO DO BEM: PARTE IDEAL 25% DA MATRÍCULA Nº 11.158 DO CARTÓRIO DE REGISTRO DE IMÓVEIS DA COMARCA DE ANGATUBA/SP - IMÓVEL:** Uma gleba rural denominada "Sítio Jardim Fazenda", situado no Bairro do Cerrito, neste distrito, município e comarca de Angatuba, Estado de São Paulo, com a área de 50.845,891m2, ou 5,0845ha, ou ainda 2,1010 alqueires de terras, dentro das seguintes divisas e confrontações: inicia-se a descrição deste perímetro no vértice 13, situado no limite com o Sítio São João e com o imóvel de Aparecida de Meira, segue com azimute de 98°19'33" e distância de 561,25m confrontando neste trecho com o imóvel de Aparecida de Meira, até o vértice 14, segue com azimute de 179°41'55" e distância de 91,72m, confrontando neste trecho com os imóveis das transcrições 53.936, 52.914 e 52.949 de propriedade de Francisco Soares da Silva, denominado Fazenda Mina Velha, até o vértice 16, segue com azimute de 278°19'33" e distância de 560,21m, confrontando neste trecho com o imóvel de Rosa Meira, até o vértice 15, segue com azimute de 359°03'36" e distância de 91,88m, confrontando neste trecho com o imóvel de matricula 4.530 de propriedade de Geovane Batista Rodrigues, denominado Sítio São João, até o vértice 13, ponto inicial da descrição deste perímetro. **Consta na Av.08 desta matrícula** que o imóvel passou a denominar-se Sítio do Souza. **Consta no R.09 desta matrícula** que o imóvel foi dado em hipoteca ao BANCO DO BRASIL S.A. **Consta na Av.10 desta matrícula** que nos autos do Processo nº 10062804620178260269, em trâmite na 2ª Vara Cível de Itapetininga/SP, foi decretada a indisponibilidade de bens de ADILSON DE SOUZA e outro. **INCRA nº 950.157.633.747-9 (Conf.Av.06). Valor da Avaliação de 25% do Imóvel: R$ 87.500,00 (oitenta e sete mil e quinhentos reais) para janeiro de 2023, que será atualizado até a data da alienação conforme tabela de atualização monetária do TJ/SP.** Débito desta ação as fls.547 no valor de R$ 450.229,39 (abril/2024). Itapetininga, 23 de junho de 2025.

1ª Vara da Família e Sucessões do Foro Regional de Vila Prudente/SP

megaleilões

EDITAL DE 1º E 2º LEILÃO e de intimação **do executado e depositário C. S. DE O.**, inscrito no CPF/MF sob o nº 620.598.XXX-XX. **O Dr. Celso Lourenço Morgado,** MM. Juiz de Direito da 1ª Vara da Família e Sucessões do Foro Regional de Vila Prudente/SP, na forma da lei, **FAZ SABER**, aos que o presente Edital de 1º e 2º Leilão do bem imóvel, virem ou dele conhecimento tiverem e interessar possa, que por este Juízo processam-se os autos do **Cumprimento de Sentença** ajuizado por **V. L. M.** em face de **C. S. DE O. - Processo nº 1008157-30.2014.8.26.0009/02,** e que foi designada a venda do bem descrito abaixo, de acordo com as regras expostas a seguir: **DO IMÓVEL** - O imóvel será vendido em caráter "AD CORPUS" e no estado em que se encontra, sem garantia, constituindo ônus da parte interessada verificar suas condições antes das datas designadas para as alienações judiciais eletrônicas. **DA PUBLICAÇÃO DO EDITAL -** O edital será publicado na rede mundial de computadores, no sítio do Leiloeiro www.megaleiloes.com.br, em conformidade com o disposto no art. 887, § 2º, do CPC, inclusive as fotos e a descrição detalhada do imóvel a ser apregoado. **DA VISITAÇÃO** - Os interessados em vistoriar o bem deverão enviar solicitação por escrito ao e-mail visitacao@megaleiloes.com.br. Cumpre esclarecer que cabe ao responsável pela guarda do bem autorizar o ingresso dos interessados, sendo que a visitação nem sempre será possível, pois alguns bens estão em posse do executado. Independente da realização da visita, a arrematação será por conta e risco do interessado. **DO LEILÃO** - O Leilão será realizado por **MEIO ELETRÔNICO**, através do Portal www.megaleiloes.com.br, o **1º Leilão** terá início no **dia 21/07/2025 às 16:00 h** e se encerrará **dia 24/07/2025 às 16:00 h**, onde somente serão aceitos lances iguais ou superiores ao valor da avaliação; não havendo lance igual ou superior ao valor da avaliação, seguir-se-á sem interrupção o **2º Leilão**, que terá início no **dia 24/07/2025 às 16:01 h** e se encerrará no **dia 13/08/2025 às 16:00 h**, onde serão aceitos lances com no mínimo 60% (sessenta por cento) do valor da avaliação atualizada. **DO CONDUTOR DO LEILÃO** – O Leilão será conduzido pelo Leiloeiro Oficial Sr. Fernando José Cerello Gonçalves Pereira, matriculado na Junta Comercial do Estado de São Paulo – JUCESP sob o nº 844. **DO VALOR MÍNIMO DE VENDA DO BEM** – No **2º Leilão**, o valor mínimo para a venda do bem corresponderá a **60% (sessenta por cento)** do valor da avaliação judicial, que será atualizada até a data da alienação judicial atualizada. **DOS LANCES** – Os lances poderão ser ofertados pela Internet, através do Portal www.megaleiloes.com.br. **DOS DÉBITOS** – Os débitos de IPTU e demais taxas e impostos serão sub-rogados no valor da arrematação nos termos do Art. 130, "caput" e parágrafo único, do CTN. **DO PAGAMENTO** - O arrematante deverá efetuar o pagamento do preço do bem arrematado, no prazo de até 24h (vinte e quatro horas) após o encerramento do leilão através de guia de depósito judicial em favor do Juízo responsável, sob pena de se desfazer a arrematação. **DA PROPOSTA -** Os interessados na aquisição do bem de forma parcelada, deverão apresentar proposta enviando de forma detalhada sua intenção no e-mail proposta@megaleiloes.com.br (Art. 895, I e II, CPC). As referidas propostas serão apresentadas ao M.M Juízo respectivo, caso o leilão se encerre negativo. No entanto caso o leilão se encerre positivo, as propostas apresentadas serão desconsideradas, vez que o pagamento à vista prevalece sob o pagamento parcelado. Em resumo o interessado em adquirir o bem realizando o pagamento à vista, deve confirmar o lance em leilão, já aquele que tem a intenção de realizar o pagamento de forma parcelada, deve enviar sua proposta por e-mail, ficando ciente das referidas condições do Artigo 895§ 7º, CPC. Por fim, a apresentação de proposta não suspende o leilão (Art. 895, § 6º, CPC), devendo o mesmo ser analisado pelo M.M Juízo respectivo que decidirá pela opção mais vantajosa para a resolução da lide. **PENALIDADES PELO DESCUMPRIMENTO DAS PROPOSTAS -** Em caso de atraso no pagamento de qualquer das prestações, incidirá multa de 10% sobre a soma da parcela inadimplida com as parcelas vincendas. O inadimplemento autoriza o exequente a pedir a resolução da arrematação ou promover, em face do arrematante, a execução do valor devido, devendo ambos os pedidos serem formulados nos autos da execução em que se deu a arrematação (Art. 895, § 4º e 5º do CPC). **DA COMISSÃO** – O arrematante deverá pagar ao Leiloeiro, a título de comissão, o valor correspondente a **5% (cinco por cento)** sobre o preço de arrematação do imóvel. O pagamento deverá ser realizado em até 24h (vinte e quatro horas) a contar do encerramento do leilão, através de guia de depósito que será enviada por e-mail. A comissão devida ao Leiloeiro não está incluída no valor do lance e não será devolvida ao arrematante em nenhuma hipótese, salvo se a arrematação for desfeita por determinação judicial ou por razões alheias à vontade do arrematante e, deduzidas as despesas incorridas. **DA REMIÇÃO:** Na hipótese de acordo ou remição após a realização da alienação, o Leiloeiro fará jus a comissão no percentual determinado neste edital sobre o valor da arrematação, conforme Artigo nº 7º, §3º da Resolução nº 236 do CNJ. **Todas as regras e condições do Leilão estão disponíveis no Portal www.megaleiloes.com.br, no CPC e Resolução nº 236 do CNJ.** Por qualquer motivo caso a intimação pessoal do executado não se realizar por meio de seus advogados ou pelo endereço constante dos autos, será intimado através do próprio edital de leilão nos termos do art. 889, I, do CPC. **RELAÇÃO DO BEM: MATRÍCULA Nº 19.876 DO CARTÓRIO DE REGISTRO DE IMÓVEIS DA COMARCA DE BRAGANÇA PAULISTA/SP - IMÓVEL:** Um lote de terreno sob nº 12 da quadra nº 12, situado no loteamento denominado Parque do Caeté, nesta cidade, medindo 20,00 m de frente para a Rua H, 84,00 m de ambos os lados, confrontando pela direita com o lote 11 e pela esquerda com o lote 13, 20,00 m nos fundos confrontando com o lote 5, encerrando a área de 1.680,00 m². **Consta na Av.02 desta matrícula** cláusulas restritivas. **Consta na Av.09, 10 e 11 desta matrícula** a penhora exequenda do imóvel desta matrícula, sendo nomeado depositário o executado. **Consta as fls.254 dos autos** que o imóvel encontra-se localizado na Rua Frésia n° 97, Jardim Caetê, Bragança Paulista/SP. **Contribuinte nº 3000089026006900000. Valor da Avaliação do Imóvel: R$ 230.000,00 (duzentos e trinta mil reais) para março de 2025, que será atualizado até a data da alienação conforme tabela de atualização monetária do TJ/SP.** Débito desta ação no valor de R$ 237.991,59 (junho/2025). São Paulo, 18 de junho de 2025.

EDITAL DE NOTIFICAÇÃO

EDITAL DE NOTIFICAÇÃO DE **PENG HO MEI** e **CHIEN YI WANG** (ou respectivos espólios, herdeiros e/ou sucessores) - **PRAZO 15 DIAS.** Expedido no Procedimento Administrativo de Reconhecimento Extrajudicial de Usucapião do imóvel consistente no **CONJUNTO n. 11 (onze)**, localizado no 1º andar ou 2º pavimento do CONJUNTO COMERCIAL CONDOMÍNIO IBIRAPUERA CENTRAL PARK, bloco "C", situado na Rua Stela, n. 515, esquina da Rua Arthur de Almeida, no **9º Subdistrito – VILA MARIANA**, objeto da matrícula n. 13.767, deste Registro. **FLAUZILINO ARAÚJO DOS SANTOS, PRIMEIRO OFICIAL DE REGISTRO DE IMÓVEIS DA COMARCA DA CAPITAL DO ESTADO DE SÃO PAULO. FAZ SABER** a todos quantos o presente edital virem, ou dele conhecimento tiverem, e a quem mais possa interessar, especialmente a **PENG HO MEI** e **CHIEN YI WANG** (ou respectivos espólios, herdeiros e/ou sucessores), na qualidade de titulares de domínio registrados, do imóvel consistente no **CONJUNTO n. 11 (doze)**, localizado no 1º andar ou 2º pavimento do CONJUNTO COMERCIAL CONDOMÍNIO IBIRAPUERA CENTRAL PARK, bloco "C", situado na Rua Stela, n. 515, esquina da Rua Arthur de Almeida, no **9º Subdistrito – VILA MARIANA**, objeto da matrícula n. 13.767, deste Registro de Imóveis de São Paulo, que **CLIMADIM ADMINISTRAÇÃO DE BENS PROPRIOS LTDA,** pessoa jurídica inscrita no CNPJ sob n. 49.366.487/0001-10 NIRE 35231968778, com sede na Rua Estela, n. 515, Bloco B – Conjunto 11 – bairro Vila Mariana, CEP 04.011-904, São Paulo/SP, requereu nesta Serventia, **o reconhecimento extrajudicial de usucapião extraordinária** (art. 1.238, do C.C.), visando a titularidade de domínio do imóvel supra, conforme **prenotação n. 454.023**, de 27 de agosto de 2024, alegando posse mansa e pacífica do imóvel, pelo período superior a 15 (quinze) anos. O requerimento e a documentação completa que o acompanha permanecerão à disposição dos interessados, para exame nesta Serventia. Portanto, havendo razão para impugnação, que seja apresentada no Cartório do 1º Oficial de Registro de Imóveis de São Paulo, localizado na Rua Tabatinguera, n. 140, Loja 1 – Centro, CEP 01020-000, São Paulo, Capital – Fone (11) 3291-6455, em dias úteis, presencialmente no horário das 9h às 16h, e por remessa de documento eletrônico, pelo e-protocolo da Central Registradores de Imóveis (www.registradores.org.br), **no prazo improrrogável de 15 (quinze) dias, contados a partir do primeiro dia útil subsequente ao da publicação deste edital.** ADVERTÊNCIA: A não apresentação de impugnação no prazo previsto neste edital implicará anuência ao pedido de reconhecimento extrajudicial da usucapião, na forma requerida. São Paulo, 9 de julho de 2025. **FLAUZILINO ARAÚJO DOS SANTOS – OFICIAL.**

MZ Consultoria

PUBLICIDADE LEGAL

EDITAL DE INTIMAÇÃO - PRAZO DE 20 DIAS. PROCESSO Nº 0007803-94.2024.8.26.0001 O(A) MM. Juiz(a) de Direito da 2ª Vara Cível, do Foro Regional I - Santana, Estado de São Paulo, Dr(a). Ana Claudia Dabus Guimarães e Souza, na forma da Lei, etc. FAZ SABER a(o) CHRISTIANO MILITELLO SCHMIDT, Brasileiro, Companheiro, Engenheiro Civil, RG 26360903, CPF 292.296.238-57, que lhe foi proposta uma ação de Cumprimento de sentença por parte de Associação Cultural e Beneficente de Santana, alegando em síntese: "a exequente é credora do executado do valor de R$20.891,96 que, atualizado para agosto de 2024, perfaz o montante de R$ 42.985,61. Encontrando-se o réu em lugar incerto e não sabido, foi determinada a sua INTIMAÇÃO, por EDITAL, para pagamento da dívida no prazo de 15 (quinze) dias, a fluir do prazo do presente edital, devidamente atualizada pela tabela prática do TJSP, acrescida de custas (art. 523, CPC). No caso do executado, regularmente intimado, permanecer inerte, decorrido o prazo legal, o débito será acrescido de multa de dez porcento, bem como de honorários de advogado de dez por cento (art. 513, §1º, CPC), expedindo-se, desde logo, mandado de penhora e avaliação. Transcorrido o prazo sem pagamento voluntário, inicia-se o prazo de 15 dias para que o executado, independentemente de penhora ou nova intimação, apresente, nos próprios autos, sua impugnação (art. 525, CPC). Em caso de revelia será nomeado curador especial. Será o presente edital, por extrato, afixado e publicado na forma da lei. NADA MAIS. Dado e passado nesta cidade de São Paulo, aos 18 de fevereiro de 2025. P-10e11/07

4ª Vara Cível4ª Vara Cível EDITAL DE CITAÇÃO – PRAZO DE 20 DIAS, expedido nos autos da Ação de Usucapião, PROCESSO Nº 1004757-04.2023.8.26.0361 O(A) MM. Juiz(a) de Direito da 4ª Vara Cível, do Foro de Mogi das Cruzes, Estado de São Paulo, Dr(a). CARLOS EDUARDO XAVIER BRITO, na forma da Lei, etc. FAZ SABER a(o) Martinho Bizio Henrique Frontini, Germaine Charlotte de Haye Frontini, Francisco Roberto Costa Travassos, Emilio Heininger, Meta Maria Heininger, José Rodrigues de Lima, Zilda de Carvalho Lima, Benedita Rodrigues do Nascimento, Renato Salazans do Nascimento, Francisco Roberto Costa Travassos e Edite Vieira de Assunção, réus ausentes, incertos, desconhecidos, eventuais interessados, bem como seus cônjuges e/ou sucessores, que Alex Sandro dos Prazeres ajuizou(ram) ação de USUCAPIÃO, visando usucapir o imóvel constituído por terreno urbano, situado na Rua Rômulo Araújo Medeiros, 36, Bairro Parque São Martinho, Mogi das Cruzes/SP, CEP:08755-050, inserido no Lote 35 (trinta e cinco), da Quadra19 (dezenove), com uma medida total de 303,27 m2 (trezentos e três vírgula vinte e sete metros quadrados), alegando posse mansa e pacífica no prazo legal. Estando em termos, expede-se o presente edital para citação dos supramencionados para, no prazo de 15 (quinze) dias úteis, afluir após o prazo de 20 dias. Não sendo contestada a ação, o réu será considerado revel, caso em que será nomeado curador especial. Será o presente edital, por extrato, afixado e publicado na forma da lei. NADA MAIS. Dado e passado nesta cidade de Mogi das Cruzes, aos 29 de maio de 2025. P-10e11/07

EDITAL DE CITAÇÃO - PRAZO DE 20 DIAS. PROCESSO Nº 1001419-57.2024.8.26.0338 O(A) MM. Juiz(a) de Direito da 2ª Vara, do Foro de Mairiporã, Estado de São Paulo, Dr(a). Patrícia Érica Luna da Silva, na forma da Lei, etc. Faz saber a Planeta Azul Assessoria Agricola Ltda. EPP CNPJ 02.326.167/0001-72, que Gabrielle de Andrade Bomfim ajuizou ação de adjudicação compulsória, objetivando a outorga da escritura definitiva dos lotes 22 e 23 da quadra 25; lote 52 da quadra E; lotes 12A, 16A, 16B,16C,16F,16G da quadra 35;lotes 59 e 60 da quadra 27 e lote 16 da quadra 22A,bairro do Portão,Atibaia/SP.Estando a ré em lugar ignorado,expede-se edital de citação para que em 15dias,a fluir do prazo supra,conteste o feito sob pena de serem aceitos os fatos,nomeando-se curador especial em caso de revelia.Será o edital,publicado e afixado na forma da Lei.NADA MAIS. Dado e passado nesta cidade de Mairiporã, aos 17 de junho de 2025. PATRÍCIA ÉRICA LUNA DA SILVA Juíza de Direito | **8,10**

EDITAL PARA CONHECIMENTO DE TERCEIROS INTERESSADOS, COM PRAZO DE 10 (DEZ) DIAS, expedido nos autos do PROC. Nº 1023718-73.2025.8.26.0053. O(A) MM. Juiz(a) de Direito da 6ª Vara de Fazenda Pública, do Foro Central - Fazenda Pública/Acidentes, Estado de São Paulo, Dr(a). José Roberto Leme Alves de Oliveira, na forma da Lei, etc. FAZ SABER A TERCEIROS INTERESSADOS NA LIDE que o(a) CONCESSIONÁRIA LINHA UNIVERSIDADE S.A. move uma Desapropriação por Utilidade Pública / DL 3.365/1941 contra Liu Pai Jung, objetivando o imóvel localizado na Rua Doutor Siqueira Campos, n. 339/341, Liberdade, São Paulo/SP, matrícula n. 47.450, do 1° CRI-Capital, contribuinte n. 033.022.0072-2, declarado de utilidade pública por meio da Resolução SPI n.010/2025, publicada em 20/02/2025, para fins de desapropriação e posterior "implantação da Linha 6-Laranja de Metrô de São Paulo".Para o levantamento dos depósitos efetuados,foi determinada a expedição de edital com o prazo de 10(dez)dias a contar da publicação no Órgão Oficial,nos termos e para os fins do Dec.Lei n.3.365/41,o qual, por extrato, será afixado e publicado na forma da lei. NADA MAIS. Dado e passado nesta cidade de São Paulo, aos 03 de julho de 2025. |**8,10**

EDITAL DE CITAÇÃO. Processo Digital nº: 1008912-25.2021.8.26.0004. Classe: Assunto: Monitória - Cheque. Requerente: Antonio Augusto de Castro. Requerido: Matheus de Oliveira Dias Payao e outro. EDITAL DE CITAÇÃO - PRAZO DE 20 DIAS. PROCESSO Nº **1008912-25.2021.8.26.0004**. O(A) MM. Juiz(a) de Direito da 1ª Vara Cível, do Foro Regional IV - Lapa, Estado de São Paulo, Dr(a). LUCIA HELENA BOCCHI FAIBICHER, na forma da Lei, etc. FAZ SABER a(o) MATHEUS DE OLIVEIRA DIAS PAYÃO, CNPJ 34.660.568/0001-50 e MATHEUS DE OLIVEIRA DIAS PAYÃO, CPF 473.164.738-00, que lhe foi proposta uma ação de Monitória por parte de Antonio Augusto de Castro, objetivando a cobrança da quantia de R$ 7.866,22 (sete mil oitocentos e sessenta e seis reais e vinte e dois centavos) (atualizada até 01/07/2021). Encontrando-se os réus em lugar incerto e não sabido, foi determinada a sua CITAÇÃO, por EDITAL, para os atos e termos da ação proposta e para que em 15 dias, que fluirá após o decurso do prazo do presente edital, que deverá ser realizada nos termos do artigo 257, II do NCPC, pague o débito (ficando isento de custas processuais), acrescido de honorários advocatícios equivalente a 5% do valor do débito (artigo 701 do CPC), ou ofereça embargos, sob pena de converter-se o mandado inicial em mandado executivo. Decorridos os prazos supra, no silêncio, será nomeado curador especial e dado regular prosseguimento ao feito. Será o presente edital, por extrato, afixado e publicado na forma da lei. NADA MAIS. Dado e passado nesta cidade de São Paulo, aos 08 de maio de 2025.

EDITAL DE CITAÇÃO - PRAZO DE 20 DIAS. PROCESSO Nº **1022253-30.2021.8.26.0001**. A MM. Juiza de Direito da 6ª Vara Cível, do Foro Regional I - Santana, Estado de São Paulo, Dra. Maria Cecilia Monteiro Frazão, na forma da Lei, etc. FAZ SABER a ORTENCIA LARICO HAILLON, RG Y245428Y, CPF 21818256886, que lhe foi proposta uma ação de Cobrança por parte de CIA DE SANEAMENTO BÁSICO DO ESTADO DE SÃO PAULO - SABESP, objetivando o recebimento da quantia de R$ 36.126,21 (junho/2021), decorrente de inadimplemento de faturas de consumo de água e saneamento básico. Estando a requerida em lugar ignorado, foi deferida a citação por edital, para que em 15 dias, a fluir dos 20 dias supra, ofereça contestação, sob pena de presumirem-se como verdadeiros os fatos alegados. Não sendo contestada a ação, a requerida será considerada revel, caso em que será nomeado curador especial. Será o presente edital, por extrato, afixado e publicado na forma da lei. NADA MAIS. Dado e passado nesta cidade de São Paulo, aos 13 de dezembro de 2024.

Todos os dias, o Diário de S. Paulo traz
a melhor cobertura do cotidiano Paulistano.
Um jornal moderno,
em formato prático,
de fácil leitura
e manuseio.
jornal tem que ser diário
diário de S.Paulo
Abono do PIS está à espera de 1,8 milhão de trabalhadores

WHATSAPP - 011 95587-5932
E-MAIL -
CONTATO@CONSULTORIAMZ.COM.BR
Recuperamos
seu dinheiro.
CONSULTORIAMZ.COM.BR
MZ
MZ Consultoria

Palmeiras bate meio bilhão de investimento em reforços para 2025; veja lista

Atacante Ramón Sosa, anunciado na quarta-feira, chega por R$ 80,3 milhões fixos, além de valores em bônus, como oitava contratação do Verdão na temporada

Infoesporte

Ramón Sosa abriu as movimentações de mercado do Palmeiras para o segundo semestre do ano com uma transferência no valor de 12,5 milhões de euros fixos + 1,5 milhão em bônus. Números que fazem o Alviverde bater meio bilhão de reais de investimento em reforços para 2025.

Foram cerca de R$ 515,3 milhões ao todo, somando as oito contratações feitas pelo Palmeiras desde a primeira janela da temporada, entre dezembro e janeiro.

Esses valores consideram o montante fixo da transferência de Sosa, que é de R$ 80,3 milhões na cotação atual, podendo chegar a R$ 89 milhões com os bônus. Anunciado na quarta-feira, o atacante representa agora a terceira maior compra da história do Palmeiras, atrás apenas de Paulinho e Vitor Roque, adquiridos na última janela por, respectivamente, 18 e 25 milhões de euros.

Houve um aumento de 268% no investimento se comparado ao ano de 2024, quando o clube gastou R$ 192,3 milhões fixos em oito contratações.

Caso de Aníbal Moreno, Agustín Giay, Bruno Rodrigues, Caio Paulista, Felipe Anderson, Lázaro, Maurício e Rômulo, sendo Felipe Anderson sem custo, e Maurício e Giay os maiores investimentos: 10,5 milhões de euros e 7,5 milhões de euros.

Dos oito, três não estão mais no elenco: Caio Paulista, emprestado ao Atlético-MG na negociação com a vinda de Bruno Fuchs; Lázaro, devolvido ao Almería, da Espanha, ao fim do empréstimo; e o meia Rômulo, emprestado ao Ceará.

O investimento alto é reflexo da saúde financeira do clube, que movimentou mais de R$ 1 bilhão no mercado somente com cinco nomes da base nos últimos anos: Estêvão, Luis Guilherme, Endrick, Artur e Kevin.

Agora, depois do investimento milionário e atendendo aos pedidos de Abel Ferreira, uma vez que trouxe o centroavante, o zagueiro canhoto e o volante que o técnico vinha cobrando, o Palmeiras entende que precisa apenas de ajustes pontuais no grupo para a sequência do ano.

Há dúvida nos bastidores ainda quanto a saída de atletas. A diretoria não quer abrir mão de nomes importantes no meio do ano, ao mesmo tempo em que vê seus jogadores valorizados no mercado europeu, como Piquerez e principalmente Richard Ríos.

O clube ainda debate, portanto, a possibilidade de venda de atletas jovens com menos utilização no profissional, que também são monitorados por equipes de fora.

É o caso, por exemplo, do atacante Pedro Lima, de 22 anos, que vinha sob empréstimos nas últimas temporadas e agora foi negociado para o AVS SAD, de Portugal, com contrato em definitivo por três anos. Os valores ainda não foram revelados.

ortingbet
BRUNO
VITOR ROQUE

Foto: Fabio Menotti/Palmeiras/by Canon

Veja os valores desta temporada:

Vitor Roque – 25,5 milhões de euros (R$ 154 milhões)
Paulinho – 18 milhões de euros (R$ 109 milhões)
Facundo Torres – 12 milhões de dólares (R$ 69 milhões)
Emiliano Martínez – 7,5 milhões de dólares (R$ 44 milhões)
Micael – 6 milhões de dólares (R$ 35 milhões)
Bruno Fuchs – sem custo (troca com Caio Paulista)
Lucas Evangelista – 4 milhões de euros (R$ 24 milhões)
Ramón Sosa – 12,5 milhões de euros fixos, podendo chegar a 14 milhões de euros

---

Corinthians tem 10 mil sócios aptos a voto em processo de impeachment de Augusto Melo

Votação de associados está marcada para 9 de agosto

Foto: Globo

Infoesporte

A um mês da votação do impeachment de Augusto Melo, o Corinthians divulgou nesta quarta-feira a lista de sócios aptos a votar, com cerca de 10 mil associados. A assembleia geral para confirmar ou não a destituição do presidente afastado será realizada em 9 de agosto.

Conforme a Comissão Eleitoral, estão aptos a votar associados maiores de 18 anos, que tenham sido admitidos há mais de cinco anos e que estejam regularizados, ou seja, com as mensalidades em dia, até 9 de junho.

Até a votação, daqui a um mês, a lista de votantes ainda poderá sofrer alterações, a depender de recursos de sócios que tenham tido a participação indeferida.

Apesar do número total de votantes, espera-se que o comparecimento seja bem menor – entre 2 mil e 4 mil associados.

A votação será realizada das 9 às 17 horas, em 9 de agosto, no Ginásio Wlamir Marques, na sede social do Corinthians, no Parque São Jorge. Os sócios votarão em cédulas de papel, a serem depositadas em urnas.

Os sócios decidirão se confirmam o impeachment de Augusto Melo ou o reconduzem ao cargo de presidente. Ele está afastado desde 26 de maio, por decisão do Conselho Deliberativo, com Osmar Stabile comandando o clube interinamente.

Se os sócios aprovarem o impeachment, uma nova eleição será realizada contando apenas com a participação de conselheiros.

O regimento eleitoral que estabeleceu as regras para a votação também proibiu, a partir de 1º de julho, quaisquer eventos políticos favoráveis ou contrários à confirmação do impeachment, o que já levou ao cancelamento de alguns eventos no Parque São Jorge.

São Paulo negocia com Gonzalo Tapia, atacante do River Plate

Jogador chileno de 23 anos agrada Hernán Crespo no Tricolor

Infoesporte

O São Paulo negocia a contratação por empréstimo do atacante chileno Gonzalo Tapia, que atualmente defende o River Plate, da Argentina.

O atleta vinha sendo monitorado pelo setor de scout do Tricolor e foi um nome que agradou ao técnico Hernán Crespo. O jovem atacante pode atuar tanto de forma centralizada, como pelos lados do campo, uma das carências do elenco.

Tapia chegou ao River Plate neste ano de 2025, após se destacar pela Universidad Católica, do Chile, equipe pela qual anotou 11 gols e deu quatro assistências em 2024, ano em que também defendeu a seleção chilena sub-20 no torneio pré-olímpico, tendo anotado um gol e uma assistência.

O São Paulo segue em busca por outros reforços que estejam dentro da realidade financeira do clube, principalmente para os setores de ataque, na lateral direita e ainda um zagueiro. A ideia é fechar com um jogador de cada posição.

Foto: Rodrigo Valle/Getty Images

Neymar treina com novo visual, e Santos encerra preparação para amistoso; veja escalação

Peixe vai enfrentar a Desportiva Ferroviária em Cariacica, no Espírito Santos, nesta quinta-feira

Foto: Raul Baretta/Santos

Infoesporte

O Santos encerrou a preparação para enfrentar a Desportiva Ferroviária, em partida amistosa, nesta quinta-feira, no Espírito Santo. Com um treino tático e um novo visual do craque Neymar, o técnico Cleber Xavier já tem em mente todos os planos para o duelo que acontece às 20h (de Brasília).

A delegação santista decola rumo a Cariacica no fim da tarde desta quarta e chega no Espírito Santo no início da noite. Os jogadores ficarão concentrados no hotel em ritmo de preparação para um jogo comum. A partida será válida para Vitória Cup.

Neymar está com condições de jogo e deve ser usado desde o início no amistoso. O Peixe só volta a campo de forma oficial para enfrentar o Flamengo, no dia 16 de julho.

O Santos deve ir a campo com: Gabriel Brazão; Escobar, Luan Peres, João Basso e Souza; Zé Rafael, Tomás Rincón e Neymar; Guilherme, Deivid Washington e Barreal.

Foto: Dilson Silva/Agnews

De sunga, Cauã Reymond encara o frio para gravar cenas de 'Vale Tudo' com Leandro Lima

Ator vive o trambiqueiro Cesar em 'Vale Tudo', novela que ocupa o horário nobre da Globo

Cauã Reymond, de 45 anos de idade, enfrentou o frio para gravar, nesta quarta-feira (9), no Rio de Janeiro. O ator, que vive o trambiqueiro Cesar em Vale Tudo, precisou ficar sem camisa, mas não se intimidou com as baixas temperaturas. Depois de gravar só de bermuda, o artista colocou sua sunga vermelha e fez cenas com Leandro Lima e Ricardo Teodoro, que também estavam com trajes de banho.

Há alguns dias, o ator empolgou fãs ao aparecer novamente com a sunga vermelha em uma foto ao lado de Ricardo, que interpreta Olavo na novela que ocupa o horário nobre da Globo. Na imagem, os dois atores aparecem na praia. O registro foi feito durante outra gravação da trama. "Dupla de milhões? César e Olavo sempre aprontando em Vale Tudo. O que vem aí?!", escreveu Cauã na legenda.

Mulher atira bebida em Michele Andrade, e cantora surpreende ao convidá-la para o palco

Momento inusitado aconteceu durante apresentação em Santa Rita, na Paraíba

A cantora Michele Andrade, de 31 anos de idade, protagonizou um momento inusitado durante um show em Santa Rita, na Paraíba, no último sábado (5). Enquanto se apresentava, a artista foi surpreendida ao ser atingida por uma latinha de cerveja arremessada por uma mulher da plateia. "Não jogue coisas em artistas, isso machuca. Mas, dessa vez preferi fazer de um jeito diferente pra ensinar. amo vcsss", escreveu a artista ao compartilhar o vídeo nas redes sociais.

"Não jogue coisas em artistas, isso machuca. Mas, dessa vez preferi fazer de um jeito diferente pra ensinar. Amo vcsss", escreveu Michele ao compartilhar o vídeo do momento nas redes sociais. A cantora chamou a mulher ao palco e ainda virou uísque na boca dela, arrancando aplausos e dividindo opiniões na web.

Foto: Reprodução/ Instagram

Enquanto alguns elogiaram a postura pacífica – "Gostei da reação da cantora" e "Atitude surpreendente, merece todo respeito" – outros criticaram o gesto, afirmando que isso pode incentivar novas ações do tipo. "Dá ibope para uma pessoa que foi agressiva" e "Só incentivou as pessoas a fazerem igual pra chamar atenção", escreveram. Também houve quem refletisse sobre a repercussão: "Talvez ela se torne uma pessoa melhor depois disso".

Bianca Andrade se surpreende com banheiro em formato de 'ovo' em restaurante de luxo em Londres

A influenciadora está em viagem com o namorado, o ator Diego Cruz

Bianca Andrade, de 30 anos de idade, aproveitou a viagem com o namorado, Diego Cruz, de 29, a Londres para conhecer o restaurante conceitual Sketch, nesta quarta-feira (9). Famoso pela decoração excêntrica e pelas experiências sensoriais, o local encantou a influenciadora, que compartilhou registros nas redes sociais – incluindo o inusitado banheiro em formato de cápsulas futuristas ou, como descreveu a empresária, "um ovo".

"A parte mais icônica para mim é o banheiro. Olha isso: você sobe a escada, as cabines são esses ovos… olha isso, é muito doido", disse ela, enquanto mostrava o ambiente curioso. Em seguida, Bianca entrou em uma das cápsulas e mostrou que, além do visual diferentão, o espaço também conta com sons e luzes internas, tornando a ida ao banheiro uma experiência à parte.

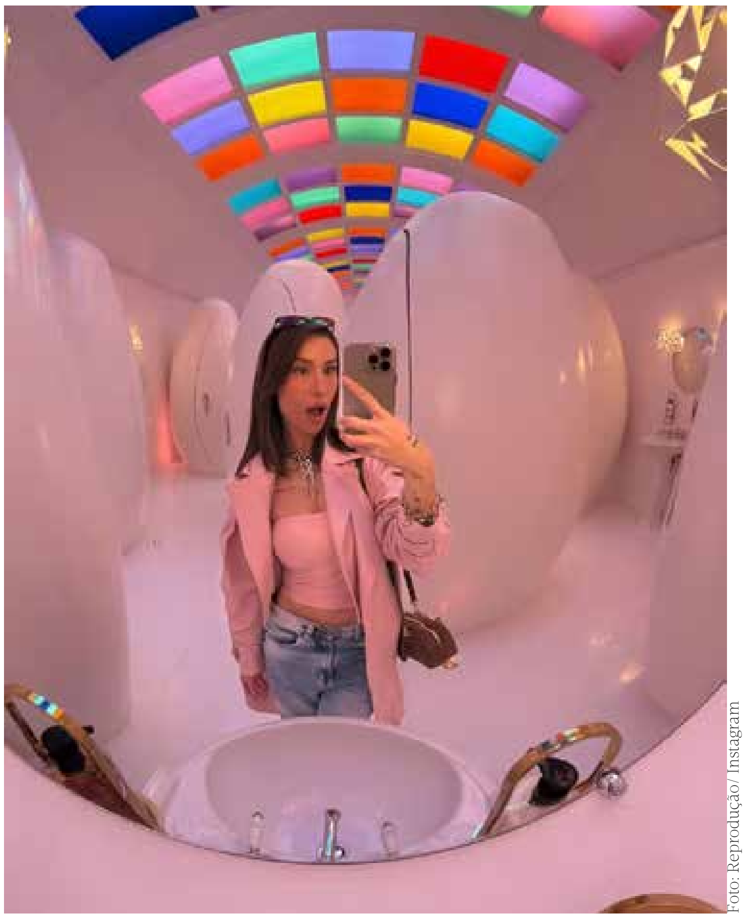

Foto: Reprodução/ Instagram

passatempo

www.coquetel.com.br © Revistas COQUETEL

Atacante francês do Real Madrid	Cais de praias		Termo dado a empresas emergentes com alto valor de mercado Praia carioca				Sentido apurado do tubarão	Mauro (?), autor da peça teatral "Pérola"	Pode ser quebrado em caso de suspeita de corrupção
Servidores membros das Forças Armadas			Cachaça (bras.)						
								Sabida; conhecida (Ant.)	
Antiga tribo do Sudeste da Rússia		Espanha (sigla)	O 12º signo (Astrol.)			Aqui, em francês			
(?) Gomes, cantor e guitarrista						Zombou; gracejou	Terminação de álcoois (Quím.)		
Problema social do mercado de trabalho brasileiro Estado do rio Poti							Bolsa de Valores paulista		
Setor de descarga no porto		Letra que significa "versus"		Região do rio Nilo Plano inclinado (pl.)					
						Instituição criada na Guerra Fria			
A pioneira da Enfermagem no Brasil		Líder de uma paróquia						Fêmea do touro (pl.) Perdido, em inglês	
Tecla de áudio em TVs			Dá forma; torneia						
“(?) do Sertão”, novela da Globo	O agente que reduz a atividade psíquica (Fisiol.)								
			Alfred Nobel, químico sueco			Tecido de lenços Letra grega			
Espécie de hotel de caráter familiar									

BANCO 3/ici — sap. 4/lost. 5/núbia. 6/mbappé.

35

#FaçaCoquetel
Assine e receba no conforto da sua casa!
www.assinecoquetel.com.br
Acesse nosso site!
COQUETEL
@coquetel /editoraCoquetel

Solução

		P			S	F			
	M	I	L	I	T	A	R	E	S
	B	E		P	A	R	A	T	I
T	A	R	T	A	R	O	S		G
	P			N	T		I	C	I
	P	E	P	E	U			O	L
D	E	S	E	M	P	R	E	G	O
		P	I	A	U	I		N	B
	C		X		N	U	B	I	A
AN	A	N	E	R	I		O	TA	N
	I		S	A	C	A	V		C
	S	AP		M	O	D	E	L	A
		D	E	P	R	ES	S	O	R
M	A	R		A	N		P	S	I
	P	E	N	S	IO	N	A	T	O

HORÓSCOPO JOÃO BIDU

ARIES – 21/03 a 20/04
Energias poderosas impulsionam sua carreira hoje! Aproveite ao máximo e tenha disposição para conquistar seus objetivos profissionais. Mesmo com atritos familiares, a compreensão virá rapidamente. Na vida amorosa, um novo interesse pode surgir e abalar seu coração, enquanto o ciúme precisa ser controlado para manter o romance forte.
Cor: VERMELHO Palpite: 39, 21, 57.

TOURO – 21/04 a 20/05
Hoje, ouse no trabalho e surpreenda todos! Sua energia e conhecimento podem levar ao sucesso. Se sonha com mudanças, seja no trabalho ou na localização, é hora de agir. Aberto para o amor? Um romance à distância pode estar à vista. Já em um relacionamento?
Cor: PRETO Palpite: 22, 41, 32.

GÊMEOS – 21/05 a 20/06
Hoje é dia de aprofundar conhecimentos místicos e explorar profundamente suas curiosidades! No trabalho, seu foco intenso pode abrir novos caminhos e trazer produtividade inesperada. Espere também uma melhora nas finanças. No amor, inunde seu crush com sensualidade ou apimente a intimidade em seu relacionamento!
Cor: AMARELO Palpite: 54, 18, 57.

CÂNCER – 21/06 a 21/07
Trabalho em equipe é o tema do dia! Seja no trabalho ou na vida pessoal, se unir aos outros trará resultados positivos. Prepare-se para ótimos momentos de amizade e romance, com um toque extra de romantismo em seu amor. Não esconda os sentimentos e veja um novo caso se firmar.
Cor: MAGENTA Palpite: 12, 39, 21.

LEÃO – 22/07 a 22/08
Hoje, foque nas tarefas e obrigações – seu esforço pode se transformar em dinheiro no bolso. Sacrifícios podem ser necessários e a saúde precisa de atenção. A vida amorosa e a paquera podem ficar em segundo plano enquanto você se concentra em outras prioridades.
Cor: AMARELO Palpite: 03, 37, 21.

VIRGEM – 23/08 a 22/09
Você inicia o dia com uma dose extra de sorte e criatividade! Seus talentos brilham especialmente em atividades com o público, como marketing, vendas e educação. No amor, prepare-se para um romance à primeira vista ou para altas doses de carinho com seu parceiro. Entretanto, pode haver uma pequena competição pelo coração do crush!
Cor: CINZA Palpite: 29, 36, 18.

LIBRA – 23/09 a 22/10
Os astros abençoam seu lar e trabalho hoje! Concentre-se em tarefas diárias, trace planos realistas. Cuidado, uma antiga paixão pode reacender! Menos cobranças e mais proteção fortalecerão seu romance. Mantenha a disciplina e aproveite a energia positiva!
Cor: SALMÃO Palpite: 09, 27, 36.

ESCORPIÃO – 23/10 a 21/11
Hoje você começa o dia comunicativo, utilize isso a seu favor nas tarefas. Marque reuniões, interaja com o público, troque ideias com colegas. A vida social se agita, aproveite para sair. Abra o coração com seu par. Se solteiro, uma paixão à primeira vista pode surgir, fique atento!
Cor: LILÁS Palpite: 43, 47, 20.

SAGITÁRIO – 22/11 a 21/12
Hoje existem energias positivas trabalhando a seu favor para aumentar sua riqueza! Fique de olho em oportunidades de trabalho extra ou promoções. Organize suas finanças com atenção. No amor, controle suas tendências possessivas. Se a sua paquera não anda como planejado, pode ser o momento de seguir em frente.
Cor: AZUL Palpite: 39, 45, 48.

CAPRICÓRNIO – 22/12 a 20/01
Seja o sol que ilumina o ambiente de trabalho hoje! Com simpatia e foco, suas ideias e metas serão reconhecidas. Deixe as diferenças pessoais de lado e colabore para algo maior. Use seu charme e conquiste novos admiradores. Deseja agitar a vida amorosa? Tome a iniciativa!
Cor: ROXO Palpite: 39, 36, 21.

AQUÁRIO – 21/01 a 19/02
Hoje, se sentir a necessidade de se isolar, ouça seu corpo e dê uma pausa. Confie na sua intuição para enfrentar surpresas e descobrir em quem confiar. No romance, fortaleça os laços e confie mais no seu par.
Cor: VIOLETA Palpite: 44, 06, 26.

PEIXES – 20/02 a 20/03
Você vai se sair melhor no trabalho se compartilhar suas ideias e abrir a mente pra escutar quem tem um ponto de vista diferente do seu. Aproveite para contagiar os outros com o seu bom humor, trabalhar em equipe e manter o ambiente descontraído no serviço. As amizades seguem protegidas e será divertido manter contato com o pessoal, mesmo que seja apenas nas redes sociais. O romance fica mais leve agora.
Cor: AZUL-CLARO Palpite: 45, 29, 54.

Eufrázio

VANTAGENS DO GRUPO UTAM PARA SEU NEGÓCIO!

Há quase 50 anos no mercado, o Grupo Utam disponibiliza uma variedade de produtos para os mais diferentes tipos de restaurantes, escritórios e portes de empresas. Você pode otimizar combos de produtos que melhor se adeque ao seu tipo de negócio ou empresa. E com isso oferecer excelência em café para seus clientes. Consulte-nos e veja as possibilidades de combos com produtos Utam!

Café Ribeirão
Tradicional
Extraforte
Classic
Speciale

Combo 1

Cafés Torrados e Moídos + Açúcar + Adoçante + Mexedor + Copos Personalizados

Ofereça o melhor ao seu cliente.

espresso
Colômbia
Guatemala

Combo 2

Cafés em Cápsulas + Açúcar + Adoçante + Mexedor + Copos Personalizados

Espresso a partir de grãos dos melhores produtores mundiais.

Santa Alcina
gourmet
Speciale
Espresso Crema

Combo 3

Cafés em Grãos Especiais + Açúcar + Adoçante + Mexedor + Copos Personalizados

Grãos especiais para cada tipo de negócio.

PROJETO INTEGRADO

Grupo utam

utam

UTAM UNO

Bares & Restaurantes

utam Food Service

WWW.GRUPOUTAM.COM.BR

LOJA.UTAM.COM.BR

Televendas: 17 99603 2011